時事新報

中華民國十八年六月十二日（星期三）
今日本報計三大張售大洋三分八厘
◀第七千七百四十六號▶
上海山東路一六二號 電報掛號六六九〇
經理室電話一九六三〇 編輯部電話一二六三五 營業部電話一七八六一

定報價目

	每一月	三個月	六個月	全年
中國內地	一元一角	三元二角	六元三角	十一元
郵匯各國	二元六角	七元七角	十五元三	三十元

新疆蒙古每月二元二角 日本 朝鮮照國內

廣告價目

特等 新聞中起碼五行每短行大洋四角五分每天
頭等 封面長行起碼二行每行大洋一元四角每天
二等 普通長行起碼三行每行大洋八角每天
三等 論字計數起碼一百字每字大洋一分每天

上海江南大旅社四週紀念大減價刷新

敝社開幕迄今業已四載設備既美房價尤廉歷承各界推許營業因極發達茲爲酬答諸君平日惠顧雅意計特乘四週紀念之期將全部旅舍裝修一新并將大小房間概照定價七折自本年**端午節起減價一月**例如最大房間向售七元今減爲四元九角最小房間向售七角今減爲四角九分現在連浴室之房間僅售二元六角并訂汽車免費辦法以示優待除車站有八輛接客汽車（汽車號碼九一八一，九一八二，九一八三，九一八四，九一八五，九一八六，九一八七，九一八八，）任客乘坐不取車費外復與飛隆汽車行訂明（飛隆電話號碼六二九六五）凡係滬地顧客欲來敝社可用電話通知飛隆汽車行立派專車迎接不論路之遠近（**東**至怡和紗廠高郎橋明園跑狗場提籃橋楊樹浦橋**南**至徐家匯十六浦半淞園南火車站城內各處**西**至兆豐花園曹家渡周家橋大西路小涉渡**北**至北車站四川路公園天通菴路虹鎮六三花園）車費多少概由敝社照付不使顧客破費分文上海旅館雖多從無如此便宜惟得賜顧諸君之速惟在此減價期內所有本社股東之特別折扣暫停止**外河客人**因有接客夥友之折扣以及連飯菜關係原價僅敷血本仍照舊價不扣諸希原諒恐未周知特此通告尚望各界聯袂偕臨不勝榮幸

大小房間〇一律七折〇汽車八輛〇專停車站迎接〇另訂飛隆汽車〇聽客電話叫雇〇不論路之遠近〇一概免收車費〇

愛多亞路江南大旅社謹啓 電話中央一七六六

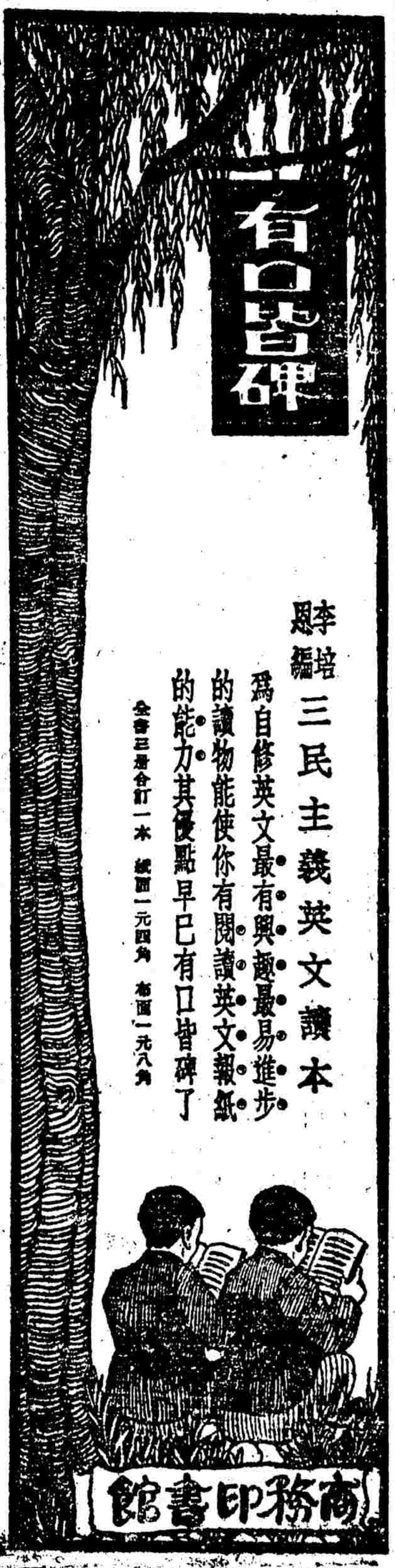

貧血衰弱 宜服百齡機

世界獨一之補血聖藥

滋養品中，補血强壯之藥，何啻數十種。而其最新根據醫學化學上之學理，經多數名醫之實驗而始發行者，·厥惟百齡機·

百齡機中，含有滋養料，强壯劑，補血質，經前內務部化驗證明，農商部給狀褒獎，貧血之人，衰弱之人，服之數瓶，即見大效。常人服之，精力體力，格外增進，一服便知。

大瓶二元 小瓶一元 國內外藥房均有出售

上海白克路派克路轉角**九福公司發行**

生丹

有起死回生之效力

家居旅行·懷中必備·完全國貨

大包二角 中包一角 小包五分 均有寶銀成春璐珞醫各大藥房及洋廣雜貨舖均有售

上海白克路九福公司總發行

林文烟花露香水 贈送摺扇

眞正老牌 天下馳名 林文烟花露香水當此炎熱之天氣洗面浴身衣巾洒香搽敷皮膚誠爲精美無比之妙品

贈送摺扇四萬把本埠爲限送完卽止

本行爲酬贈顧客起見不惜巨大犧牲特備精製摺扇四萬把自六月一號起凡購林文烟花露香水大號一瓶或小號四瓶者各贈摺扇一把多則類推送完截止諸君欲用上等香水並欲得美好摺扇者幸乞早顧爲幸

林文烟花露水價目 大號每瓶洋五角五分 小號每瓶洋二角二分

本埠各大洋貨雜號各大藥房均有出售

上海老晉隆洋行啓

趙守鈺啓事

鄙人前任鄭州市長業於月前辭職奉省令照准此次南遊毫無政治關係迭見報載鄙人代表韓復榘及河南民衆來京等情當係傳聞失實之故特此聲明

公益法律事務所代表蔣介民律師代表張啟祥結束清理啟事

逕啓者本律師於民國十七年四月七日受張君啟祥委托因張君歷年營業不振以致虧蝕甚鉅復衰弱多病勢難維持不得已願以安吉境內山林二處變價清理已登報通告各債權人來所登記以便清理在案前俟至本年舊歷一月始得將該山林出售所得之價亦經各債權人平均支配均無異議遂將籌措一切手續等除分別交割清楚外復爲登報聲明以示結束

▲公益法律事務所法租界天主堂街五十號

九星公司最新出品 藥製白蘭地

專治時氣·瘟疫·霍亂吐瀉·絞腸腹痛·紅白痢疾·中暑·發熱·急痧·螺痧等症·有起死回生之奇功·立服立愈之神效···

▲每瓶大洋二角每打大洋二元多購價更克己▲

上海中法大藥房中西大藥房經理

真憑實據

人人誇張自己事業之發達，藉以廣其招徠，但一究其眞憑實據，大概含糊者多，而可以表示大衆者少，本會自成立以來，無時不以眞相示人，他且勿論，如按時發表之儲欵保障之財產表，自屬眞憑實據之最大者，其外若每月儲戶之增加，如今已有八萬餘全會，每月獎金之增加，如今特獎一項，已有四萬三千餘元，頭一二三四等獎，每種各有四十二個，此又眞憑實據之無可假借者，凡屬有志儲蓄之人，一見當能明曉，請速來入會，此佈

詳章函索卽奉

上海法租界愛多亞路七號 萬國儲蓄會啓

舟山輪船股份有限公司召集臨時股東緊急會議通告

准定陰歷五月初十日下午二時假法界平濟利路定海會館內事關重要務希到除分函通告外特再登報奉聞

滬甯 滬杭甬 鐵路管理局通告

頃奉鐵道部令發鐵路運輸災區商運糧糧減價條例公布於後俾衆週知

第一條 凡運往災區商運糧糧以確係運赴災區內下列規定各車站者爲限 災區內各車站 平綏路 張家口 大同 豐鎮 平地泉 包頭 綏遠 計六站 津浦路 浦口 兗州 泰安 計三站 隴海路 開封 鄭州 洛陽 陝州 計五站 正太路 陽泉 榆次 太原 計三站

第二條 各路現行普通運價減收五成

第三條 災區商運糧糧由商號持赴運所有鐵路附加費概行免除惟裝卸費及一切雜費仍照各路規定辦理

第四條 凡運赴災區商運糧糧須由賑務機關發給證明書

第五條 凡運赴災區商運糧糧如有夾帶其他貨品違禁物危險物等情事或違犯本章程各條及經行路之一切章程者一經查明卽照章處罰

第六條 各路運輸災區商運糧糧應由各站隨時報部備查

第七條 本條例自公布日施行以三個月爲有效期間

招商局船期

廣利快輪准於六月十三晚 陰歷五月初七晚 星期四 **開往廈門廣東**

廣濟快輪准於六月十二晚 陰歷五月初六晚 星期三 **開往溫州**

昌興公司俄羅斯皇后船

二萬五千噸 現定本月十五號卽陰歷五月初九禮拜六**由滬直放香港**

本輪客位寬敞速率甚快行駛平穩絕無浪之苦兩天內可達香港船內侍役招待周到如蒙賜顧請駕臨黃浦灘四號與本公司客票間接洽可也

電話六五五五八 昌興公司謹啟

兒童世界

第二十三卷

十二期

釣（彩色封面）
小安妮的漫游（小說）
安置根小傳（傳記）
一個保險箱的好意見（小新聞）
物各爲貴（小說）
幾個小蝶夫（熊夫人幼稚園）
牠養了一隻母鴨哩
五從孿子睡在一起（滑稽故事）
自創的修養（短篇故事）

十三期

無線電收音機（彩色封面）
蜂與蝶（詩）
小小水仙（名家小說）
小小的故事附則
小白雞（兒歌）
懶惰者必會受罰（故事）
怪父子（關於故事）
俠義俠（故事）
電氣鍍金的新發明（科學珍聞）
合零的動物（小科學）
兒童作品及小幻術等

每册三分 全年五十册一元五角 郵費

商務印書館啓

交通大學建築宿舍招工投標

本大學現擬建築學生寄宿舍一所招工投標凡包工人確有建築經驗并能於簽定合同時先繳足押櫃金五千元之資格可於陽歷六月十二日至十五日間至四川路念九號范文照建築師事務所領取圖樣說明書及投標格式等件同時并繳納保証金五百元投標手續費十元如不中選保証金發還手續費概不發還至採取與否當以包工人之營造能力及其過去成績爲標準并不以最低估價爲限特此通告

告中大同學

戴傳賢

禮云、學然後知不足、敎然後知困、知不足然後能自反也、知困然後能自强也、故曰、敎學相長也、中山先生云、青年當立志做大事、不可立志做大官、所謂做大事者、是無論一件甚麽事、要能從頭至尾、澈始澈終、誠心誠意做到底、此古今兩大敎訓、可以將作人作事求學之根本、包括無遺、中國自科舉制興、學校制廢、於是求學作事作人、判爲三途、而敎學相長之義、更鮮能體行之者、文化之衰、政敎之廢、風習之趨於卑劣、人心之流於萎靡、皆由於此、近代歐化東行、受數次戰敗之辱、始知廢科舉而興學校、然而三四十年之間、敎學者與求學者、其思想行爲大都仍受支配於科舉時代之遺毒、日陷於自暴自棄而不自知、是以科學教育既不能有所進益、而農工商業文學藝術、更不能有所發展、五四運動之後、青年學子、羣以打破舊思想相號召、而體驗不眞、實踐不力、於學於行、都無建樹、夫充實之謂美、充實而有光輝之謂大、現代青年諸子、苟不對於社會文化之進展、個人身心之發達、力求眞正學養之充實、則美與大、皆不可幾、尙何革命之足云哉、三年以來、余因中央命令之不可違、同學同志期望之不可負、勉任中山大學校長之責、而又以政局糾纏、不能專心力於一職守、惶恐之情、殆不可言、然而於困學力行之義、則不敢一時或忘、自信吾人處此危難之時、生此危難之世、惟如此乃可救國、乃可救人、乃可自救、尤有要者、大學爲永久之學府、學術爲永久之事功、欲求大學之發達進步於無疆、必須在學之員生與畢業而去校之學友、隨時隨地盡其精神與物質之能力、不斷的努力貢獻於學校、由十年百年以至於千年、一世二世三世以至於百世、如此繼續不已、然後能鍊石成金、聚沙成塔、由努力而至充實、由充實而生光輝、世界完美之大學、其發展之迹、無不如是、則凡本大學畢業之學友、自離校之日始、一方須努力於爲國家社會之服務、一方仍須努力、以其實學與經驗貢獻於本大學、此不僅爲愛母校之情、而實爲對於學術建設之義務、傳賢個人學無專長、德無大畜、自受命之日、則夙夜禱祝、求得人以自代、然亦自矢以後無論適東適西、在山在野、有生之日、皆修學之年、而學問思辯之所得、必以之貢獻於本大學、區區微忱、願與在校員生畢業學友共之也、中華民國十八年、總理奉安後七日戴傳賢、

全會昨開正式會推定審查委員
唐生智部抵開封豫境馮軍絕跡
中常會提振刷政治要案十九項

▲今日本報尙有要訊如下
▲中全會今日起 開審查會三天十五日 再開正式會
▲唐生智等離 晉返平閻錫山忽患腹瀉
▲馮軍已完全退出潼關
▲馮鴻逵到京 詳報鄭州會議之經過 與韓復渠反正之決心
▲東北將領決援助 討馮川將領亦通電討馮
▲黃河鐵橋已修竣
▲馮俄十四五年所 訂兩密約全文
▲中日修約 前途障碍尙多
▲芳澤過濟赴平
▲英藍使赴長沙
▲晉豫湘災情重大
▲日議員質問滿洲事件
▲日目驚心之南滿路 經濟化主義
▲英工黨政綱
▲英新閣將批准 八小時公約
以上分見第一二張
▲上海商店 昨日拒用中國實業銀行紙幣
▲上海自來水運濟 香港將實行
以上見第三張

二中全會昨日第一次會議紀

決議案　今日起先開審查會三天　推定黨政軍建四組審委　中央常會提案先付審查　准十五日續開正式會議

▲本報十一南京電　今日午前七時至十二時、第三屆中央執行委員第二次全體會議正式開第一次會議、出席者委員二十五人、列席委員十七人、由蔣中正主席、由祕書長葉楚傖報告畢、即依議程開議、議決案共七件如下、(一)決議、從明日(即十二日)起、開審查委員會三天、星期六繼續開正式會議、(二)決議、中央執行委員、應由王候補執行委員伯羣遞補、(三)決議、推楊樹莊朱培德王柏齡劉峙曾滌平方振武陳肇英趙丕廉爲軍事組審查委員、由朱委員培德召集、(四)決議、推吳敬恒陳果夫劉蘆隱張道藩余井塘周啟剛桂崇基克興額邵力子爲黨務組審查委員、由陳委員果夫召集、(五)決議、推趙戴文李文範程天放方覺慧繆斌古應芬林森朱家驊邵元冲王正廷丁超五陳布雷爲政治組審查委員、由趙委員戴文召集、(六)決議、推張人傑王伯羣孔祥熙吳鐵城劉紀文陳立夫鄭耀垣張𥫗恩克巴圖劉文島林雲陔爲建設組審查委員、由孔委員祥熙召集、(七)決議、中央常務委員會所提各案、分別交與以上四組委員審查、

昨日全會中委員之名單

▲本報十一南京電　二中全會今日第一次正式會議、到會委員(一)出席者、計譚延闓蔣中正朱培德陳果夫葉楚傖胡漢民楊樹莊劉蘆隱劉紀文王柏齡劉峙方振武陳立夫戴傳賢吳鐵城朱家驊李文範周啟剛邵元冲張羣趙戴文王伯羣孫科方覺慧、共二十五人(二)列席者、計劉文島曾滌平林雲陔古應芬林森桂崇基余井塘張道藩陳耀垣張人傑吳敬恒孔祥熙丁超五繆斌克興額王正廷趙丕廉邵力子程天放陳布雷、共十七人、

芳澤昨過濟 當晚北上回平

▲本報十一濟南電　芳澤偕天羽、有野兩參贊、杉坂海軍武官、青島藤田日領、膠路車務處長吳玉等、今早七時十五分抵濟、中日要人到車站歡迎者甚衆、芳澤下車先到日領西田私邸休息、十時接見新聞記者、十時半拜會陳調元、午刻日領公宴、下午五時陳調元邀宴、晚七時芳澤等赴平、聞犬養毅張繼等准十二日早來濟、即赴泰安曲阜遊歷、

英使離漢赴長

▲本報十一日漢口電　藍蒲生定十二日晚赴長沙、何應欽本仁宴畢、即乘艦赴長沙、
▲國聞十一漢口電　何應欽十二日晚在寓歡宴藍浦生、請英領及駐漢英武官陪、

華洋賑糧運晉

▲新中國十一太原電　華洋義賑會劉由平購到賑糧三千一百噸、不日即可分運晉察綏、又晉察綏振委會駐滬辦事處由滬裝運餅乾二百九十五箱、日內亦可運晉分發、

哲里木盟親王被控撤職

▲新中國十一南京電　張學良電蒙藏會、哲里木盟賓國親王丹巴達爾、被控貪婪不法、經控撤職、先以台吉嘉鐵柱代理、請轉呈正式任命、以重旗政、

河北省府會議

▲本報十一北平電　今日河北省政府常會議決(一)安新縣民衆請免募省公債、停收稅捐事、決由民財兩廳澈查、(二)曲陽縣紳民大規模請願、否認公債驗契、決令該縣長維持秩序、(三)饒陽縣長于冕琳上任、人民不容接事、決令迅速接任、

二中全會內 中常會提案全文

關於整理黨務者四項 又刷新政治者十九項 須決定先決問題六項

▲本報十一南京電　中央常務委員向中央二次全體會議所提議案、經今(十一)日第一次正式會議始修正、計甲關於黨務整理者四項、關於振刷政治者十九案、又先決問題六項、須經此次全會決定、其全文如下、

關於整理黨務者

一、關於縣以下各級黨部之整理、甲、訂定黨務工作(七項基本運動)、乙、取締其以黨部或個人干涉司法行政、丙、不許與同級政府有任何直接行動、丁、不努力於(一)或有(二)(三)兩項情事者、黨部則改組、委員則撤職、
二、關於省黨部之整理、甲、中央委員分區長駐指導、乙、由中央分期詢調省黨部委員及部長、
三、關於中央之整理、甲、充實中央各部處會之組織、乙、劃清中央各部處會之職權、
四、關於一般者、甲、實行考試制、乙、詳定考核辦法、並嚴厲執行之、丙、規定介紹人連坐新法、丁、黨員及黨部職員、應受國法約束、蒐集中央決議案之關於黨員保障者、而行審訂、

關於振刷政治者

(一)廢除不平等條約、如撤消領事裁判權、收回租界等、
(二)指定中央軍隊分區剿匪、於最短期間、各區嚴立期限、一律肅清、剿匪事宜、由內政部軍政部負責辦理、
(三)限於本年底、將各省田租額數農人生活概況生產概況調查完竣、爲確定實施二五減租之基礎、調查事宜、由內政部農鑛部共同負責辦理、並由各省黨部督促輔佐、
(四)獎勵農業、發展林業、興辦水利、提倡農村合作、改良農人生活、以確立農立國政策、爲發展工商業之基礎、其一切計劃規程、限於民國十八年底制定、
(五)厲行强迫教育、其計劃及規程與實施程序、限於三個月內(即於十八年九月底)、由中央訓練部會同國府教育部制定、其全部計劃、限於民國二十三年底實現、
(六)以發展電郵及鐵道事業爲建設之中心、其經費就庚子賠款中撥用一部分、同時注重西北交通、期經濟與國防平行發展、
(七)改善工人生活、規定工人工作時間、而以全國工人生活與工業生產之統計編製爲入手辦法、此項統計、由工商部負責、限於民國十八年底完成實施、
(八)厲行禁絕鴉片及其他代用品、惟須以確實有效之方法、分期分地實行之、其實施方法、由政府限令有關係之各部會於三個月內制定、並限於民國二十一年底、全國各地完全禁絕、
(九)於民國二十三年底以前、完竣導淮工程、同時爲修浚黃河與運河之準備、
(十)繼續執行編遣會議決議案、限民國十九年六月止編遣完竣、
(十一)於民國二十一年六月以前、戶口清丈土地完畢、於民國二十三年十二月底以前完成各縣地方自治、
(十二)統一幣制、整理金融財政、應於十八年十月前成立此項專門研究會、須於本年底確定實施計劃、
(十三)整理鹽法、減輕稅率、剔除積弊、調節鹽價、財政部應於十八年內制定此項計劃、負責執行、
(十四)確定財務行政之革新辦法、
(十五)歲計會計審計制度之確立及厲行、並於民國十九年以前由財政部與審計部負責辦理、
(十六)已辦之鑛產、准由原領得採鑛權者、依照鑛法繼續開採、由政府監督、並重定砂率及其領採期限、
(十七)對於滿蒙回藏、扶助其進至自治程度、以達本黨使國內各民族平等之目的、
(十八)關於司法制度之完成及其改良進步之規定、
(十九)設立測量專門機關、特別加緊清理國境之測量、

爲實現上述計劃計、有先決問題、應由此次全會決定者、(一)訓政時期之規定、(二)五院制度之完成、(三)厲行考試監察制爲行政人員任免之準則、(四)中央與地方間一切法令規程之抵觸處、重行審訂、(五)中央各部會職權之劃分、(六)監察院設分區監察員、

中華書局

近代中國教育思想史　舒新城編　一冊　一元四角

本書將中國近六十年來敎育思想之演變，爲有系統的敘述．並說明六十年來中國教育無中心思想之原因，與其進展之現象，以及舊思想對於新教育之影響，及今後教育發展應有之途徑．實爲從事或研究教育者必讀之書．

舒新城編　**近代中國教育史料**　四冊　三元五角

近代中國留學史　一冊　一元四角

(己82)

上海棋盤街 群益書社

敝社現在房屋・已經房東限期拆毀・新造之屋・尙須冬間竣工・新舊不接・遷徙爲難・故特廉價一次・以清積貨而便搬移・

翻造房屋 破格廉價

廉價期陽曆六月十日至七月底爲止（外埠在期內郵信者有效）
稍破舊的貨物・更低至一・二・三・折不等

本版書籍四折　德國畫片四折
信封信箋八折　湖南毛筆八折

書籍中特定實價者照碼六折

敝社開業近三十年向來未有如此廉價

啟智書局出版新書　地址上海四馬路M四八〇號

社會科學叢書
1. 社會主義之史的解說　久保田明光著　丘哲譯　實價三角半
2. 馬克思主義經濟學　河上肇著　溫盛光譯　實價四角半
3. 資本主義與戰爭　松下芳男著　徐文亮譯　實價五角
4. 農業社會化運動　河田嗣郎著　黃枯桐譯　實價伍角
5. 經濟思想十二講　安培浩著　李大年譯　實價五角

教育與人生　羅素著　李大年譯　定價五角
四庫全書答問　任啟珊著　定價八角
法蘭西新史　左舜生編　定價六角
漢詩研究　古層冰著　定價四角
中國文學概論　胡雲翼編　實價四角半
泰鴻集　劉大杰著　實價六角
最近各國的補習教育　任白濤編　定價六角
現代經濟學　巴克著　山川均　田所照明譯　實價四角

國際會議之農業問題　佐籐寬次著　黃枯桐譯　實價二角半
蘇俄之現勢　山川均著　溫盛光譯　實價四角
財政學概論　張澄志編　實價五角
鐵路組織法附鐵路公益制度　李青編　定價四角
各國婦女參政運動史　夏承堯編　定價六角
走向十字街頭　廚川白村著　綠蕉，大杰譯　實價六角
亂婚裁判　溫盛光譯　實價三角
赤戀　柯倫泰著　實價一元
戀愛之道　溫生民譯　特價七角
新婚的夢　柯倫泰著　實價三角
性愛研究及附初夜的知識避姙的要領　溫生民譯　定價四角半
意志的勝利　胡雲翼著　實價四角半
愛的謎　黃孤颿譯　實價五角
英雄與人　章明生譯　實價三角半
春繭　金石聲著　向培良著　蔣山青著　實價四角半　實價四角半

銀價之研究　邵金鐸著　定價四角
社會哲學原論　馬肯底著　鄒敬芳譯　定價六角
戀愛論　廚川白村著　定價三角
周易哲學　任白濤譯　定價三角
近世經濟政策之思潮　朱謙之著　定價四角
民國政黨史　斐利波著　定價六角
婦人與經濟　王恒譯　定價六角
英美勞動史　謝彬著　定價六角
尙書的政治學說　紀爾曼著　鄒敬芳譯　李大年著　定價二角
中國民黨黨義　熊理著　定價三角
現代中國政治思想綱領　王恒著　定價二角
中國政治　王恒著　定價五角
短篇遊記　謝彬著　定價二角半
國防建設之基礎　李伯芹著　定價四角
覆舟夢　狂生著

代售雜誌
女性與文學　輝羣女士編　實價二角半
女健者　左幹臣著　實價三角
三國演義　平裝定價一元六角　精裝定價二元四角
水滸　平裝定價二元　精裝定價二元二角
民鳴月刊　預定全年二元　每冊二角
長風月刊　預定全年一元六角　每冊一角半
引擎月刊　預定全年三元　每冊三角
同仁醫學雜誌　預定全年一元五角　每冊一角半

學術研究會叢書
近世經濟思想史論　河上肇著　李培天譯　定價五角
近代文學十講 上下　廚川白村著　羅迪先譯　定價一元二角

外埠函購郵費加一　詳細書目函索即寄

大同大學招考

(一)大學部　文理商　本科及豫科
(二)中學部　高中　初中
(三)英文　數理　專修科
(四)暑期學校

六月十日起報名　七月十日註冊　七月十二日至八月二十五日講肄

報考以上各科者於考期前携帶最近四寸半身照相片到上海南車站路本校填寫報名單（或先期函索單件依式填寫）呈驗文憑證書隨繳試驗費一元證金五元考期七月五日六日小學畢業生呈驗證書審查合格者得免試入初中一年級

復旦大學暨徐家滙附中招生（男女）

(年級)(甲)大學部(一)預科一二年級生(二)文科理工科商科生物學科社會科學科中國文學科一年級生(三)各科轉學生(乙)中學部高中文理商暨初中各級新生(報名)大學部自七月四日起至六日止親至江灣本校報名中學部自即日起親至徐家滙附中報名時間均於每日上午九時至下午四時報名時須繳最近半身四寸照片二張手續費兩元並呈驗文憑及成績單(考期及地點)自七月八日上午九時起大學部在江灣本校中學部在徐家滙本校詳章售大洋一角中學部詳章售大洋五分函索投考簡章者附郵票二分大學部寄江灣本校註册部中學部寄徐家滙本校空函不覆

上海私立東吳第二中學校招生通告

本校現方添建校舍求設備上之改善本屆秋季學期招考新生額較前略多茲定七月四日舉行招考有志來學者可即到校報名繳報考費二元并半身四寸照相一張本校詳章現已修訂印竣各項納費仍照舊章欲索閱者須附郵票八分校址崑山路二十號　校長孫閏達啟

私立滬江大學招生

本校業經教育部批准立案編制分敎育自然科學商業社會科學宗教五科敎育科附設高等師範科凡高中畢業得照報名手續投考正科一年級中學畢業或高中畢業而於國英理有一課以上不及大學一年級程度者得投考預科考期第一次定七月二日上午九時起連試兩日轉學及投考手續詳「招生規程」函索須附郵票五分如索詳章須附郵票二十分報名書向本校敎務處函索即寄　上海楊樹浦軍工路滬江大學啟

中央宣傳部爲總理奉安影片事通告

爲通告事總理奉安典禮隆重所有各地影片公司攝製迎櫬公祭送櫬關於奉安一切影片事關黨重大紀念永留民衆景仰應經中央審查以昭鄭重嗣後凡未經中央審查之奉安影片一槪不准開映除分行各省各特別市黨部各省各特別市政府飭屬隨時查禁外務希各地影片公司一體知照如有攝製奉安影片預須送部審查特此通告

中國國民黨上海特別市第三屆中小學校黨義教師檢定委員會通告　第一號

本會以舉行檢定在即茲將報名日期及受檢定者資格暨考試科目考試日期公佈於後希志願受檢定各員於規定日期內遵照規定手續報名應試勿延爲要特此通告

計開

一、報名日期　自六月五日起
二、報名地點　市敎育局
三、報名手續　填寫請求檢定登記表隨繳本人最近二寸半身照片二張並呈驗證書
四、資格　受檢定之黨義教師一須國民黨黨員二須合於本會資格(一)初級中學校　甲、高級中學或舊制中學畢業具有小學教育經驗者　乙、作品者(二)高級中學校　甲、大學或高等師範或師範本科畢業者　乙、具有專門學術著有價值之作品者(三)小學校　甲、高等師範科或師範科畢業者　乙、會任敎育職務三年以上著有成績者　丙、中學畢業者　丁、會得檢定證書未滿有效期限者(以上丙丁二項人員以鄉村小學聘用爲原則)
(五)應試科目(一)中等學校　建國大綱三民主義大會宣言(二)小學校　孫文學說民權初步建國大綱三民主義
(六)考試日期　六月十六日詳細時間及地點再行公佈

主席　童行白

上海特別市審查前反日會賬目委員會公告

爲公告事本會遵照上海特別市執行委員會決議由市黨部推派代表會同組織業於本月八日開第一次會議當經決議審查辦法除分組分別審查外公告民衆凡領有前反日會扣留貨物收據迄今尙未解決者限自公告日起十日內携帶收據前來市黨部登記（向監察委員會周子賢接洽）再各界民衆對於審查賬目得直接向本會貢獻意見或陳訴事實以憑核辦特此公告

上海特別市工務局　爲查驗登記證書通告各建築師工程師　第五十號

案照上海特別市建築師工程師登記章程第九條內載登記人應每年呈驗證書或登記費收據一次由工務局加印後發還日期自六月一日起至七月一日止在此期內概不收費逾期須另行登記等語現查已屆查驗時期所有各正式登記者即將登記證書或登記費收據遵照上開條文務於限內持送南市毛家弄本局登記股呈驗加印以符定章一經逾期概須另行登記幸勿自誤特此通告

上海特別市衛生局通告市民慎防假冒撞騙

本局近日發覺不法之徒假借本局名義撞騙詐財受其欺者頗不乏人除訪查究辦外合再通告市民周知本局並不派員勸募任何捐款凡派出辦公人員如須至私有廠店或住宅內接洽並與人民權利易于發生利害關係者均携有正式蓋印公文接洽時儘可先向索閱以資辨別而杜冒充其各注意爲要

上海特別市衛生局啓

要免霍亂（俗稱發痧）傷寒現在就應該打霍亂或傷寒預防針凡有三十人以上集合處可報請本局派醫打針人數較少的可各就近到本局委託代辦各分處請爲打針概不收費望市民切實預防勿失此好機會並適時注意飲食起居的清潔免得自己吃苦害及他人特此警告

上海特別市衛生局啓

國民政府命令

(一)武漢特別市着改為漢口特別市、以漢陽漢口為其管轄區域、此令、

(二)新雲騎前當大軍北伐、表示服從、嗣被彈劾、經明令通緝在案、惟查該員於鄂州溧河各役、著有戰績、追念前勞、宜加原宥、通緝令著即撤銷、此令、

(三)貴州省政府委員兼主席周西成、當中央命黔討逆師出黔邊之際、竟敢阻撓大計、貽誤地方、周西成着即免去本兼各職、聽候查辦、此令、

(四)總理葬事籌備處建築師陸彥直學識優長、勇於任事、此次籌建總理陵墓、計劃圖樣、昕夕勤勞、適屆工程甫竣之時、遽爲病逝、眷念勞勛、惋惜殊深、應予褒揚、並給營葬費二千元、以示優遇、此令、

(五)前次逆軍犯粵、經在粵各軍奮勇擊退、業經明令褒揚、第三師第八旅副旅長方達、於戰事激烈之時、屹然不動、兩受槍傷、遂致殞命、死綏御敵、壯烈異常、着行政院轉飭軍政部從優議卹、以慰忠勳而資矜式、此令、

(六)總理奉安大典已告完成、所有奉安委員會葬事籌備處迎櫬專員及總指揮等、督飭所屬、恪恭將事、奮衷襄禮、永奠山陵、應予嘉獎、其餘京內外在事出力文武人員、併着一體傳令嘉獎、此令、

(七)教育部參事孟壽椿、教育部編審處常任編審劉侯任、均應即予免職、此令、(六月十一日)

馮玉祥已感困難

三五日內將赴晉
閻錫山忽嬰腹疾

▲本報十一天津電　崔廷獻昨接閻錫山隨員自運城電、謂馮玉祥自分必敗、難以圖存、決下野、如一切條件商妥、三五日可來晉、商出國計、

▲本報十一天津電　閻錫山對時局仍持前議、日內仍擬赴運城候馮、

▲新中國十一太原電　閻錫山因運城水土不服、致成腹瀉、於返并之第一日、瀉平九次、且每日與客晤談時間甚長、致難調養、現病尚未復原、

魯滌平將任贛主席

▲本報十一漢口電　傳朱培德將專任參謀總長、兼首都衛戍司令、魯滌平將任贛省主席、徐源泉將兼武漢衛戍司令、

豫中軍情

龔浩之報告

▲本報十一南京電　軍訊、北平行營接第五路總部參謀長龔浩報告、據確報豫省軍情如下、(一)此次與韓復榘同謀反馮者、爲石友三馬鴻逵席液池張萬慶田金凱龐炳勛井漢章劉世懷劉茂恩等十八人、惟龐因去年攻歸德時、與韓有宿怨、決不與韓合作、(二)韓部之步兵一營、及馬鴻逵部之一旅、前由洛陽開鄭、爲被龐部在孝義站截擊、韓部前在偃城被孫良誠襲擊、雙方頗受損失、(三)鄭州警備司令原係孫部薛家賓、韓到後係李部西逃、韓到鄭後、官兵符號均更換、(四)石友三部現在許昌、田金凱部在洛陽方城一帶、(五)連日韓在鄭州收容孫部被繳械之徒手潰兵及他部不願出關之士兵甚多、(六)開封城外無部隊、席液池入城內充警備司令、代理河南主席、張鈁亦在城內、(七)現鄭汴間每日開票車一次、

五路軍已抵開封

後隊過曹州續進

▲本報十一徐州電　五路軍唐生智部隊由兗入豫、已抵開封、駐徐三師奉令西開、前部向歸德移動、方振武部越周家口前進、

▲本報十一濟南電　唐生智軍奉中央令趨向豫境集中、唐軍後隊刻已過曹縣定陶、津浦線魯境防務現由王金鈺師擔任、岳盛宣旅梅鳳書團昨開魯西各縣剿匪、

▲東方十一北平電　正向豫前進之第五路軍唐生智部、已過定陶曹縣、津浦路兗州濟甯間由王金鈺部布防、李品仙及其第八軍司令部現在馬牧集、第九軍在曹縣、第五十三師劉興部已開抵曲阜、

唐何等

昨晚離并

▲新中國十一太原電　參謀長辜仁發、秘書長賈景德、察主席楊愛源、前軍實總監黃國樑、黎委會委員長周岱、昨晚在山西大飯店公宴唐總指揮何主席劉總指揮暨蔣百里先生等、今午又在黃公館公讌、唐等定今晚離并返平、

▲新中國十一太原電　省執委會因何成濬氏來晉、昨日特請何氏參加紀念週、報告軍事政治最近概況、

豫南之防務

韓部已北移

▲本報十一日漢口電　豫南勦匪司令部奉令於八日撤銷、馬文德奉委爲行營參議、韓復榘開至郾城之一師、奉令北移、

關樹人

在京候命

▲本報十一南京電　關樹人談、予來京謁蔣主席後、將接洽經過及中央意旨電陳石韓、今晚可有復電到京、俟復電到後、將再與蔣磋商一次、以謀適當解決、

隴海路

訂購車輛鋼軌
一批運往鄭州

▲本報十一南京電　隴海路局向外國訂購之大批機車客貨車暨鋼軌等、第一批已於今日抵浦、轉送鄭州交卸、

豫境馮軍已絕跡

完全退出潼關
有固守陝東意

▲本報十一漢口電　行營得韓復榘八日由鄭來電、洛陽附近已無馮軍蹤跡、午鄭希賢帶手槍隊一營來鄭、交俟軍收編、

▲本報十一漢口電　聞豫境馮軍除韓復榘石友三馬鴻逵部外、餘均退至潼關、

▲新中國十一南京電　軍訊、馮軍孫良誠龐炳勛各部、現尚固守陝州東之峽石、此地崇山峻嶺、向西祇一鳥道、長十餘里、險要殆勝於潼關、並於陝南荆紫關亦派田金凱等部防守、觀此、馮尚有負隅之意、

綏西馮軍返原防

因綏省防範嚴密

▲新中國社十一南京電　綏遠省政府電國府、馮軍攻古浪後、曾以追勦回軍爲名、派隊至綏遠所屬之磴河綏西界地方惶恐、經派隊嚴加防範、始返原防、刻下並無其他動作、

取締茅蓬戶

下關警署
住民聚衆反抗
擁至國府門前
嗣經警察驅散

▲本報十一南京電　今日午後三時、下關警署因連日火警、故取締茅蓬住戶、忽有多數住民起而反抗、並擁衆至警署、當由署長邵企雍出而解說、衆不之聽、且加以扭毆、嗣言至國府伸冤、叙衆達五六百人、經公安局得報後、即通令北區及中區各署、並保安隊等、注意防範、四時許由中區署將邵救出、並拘獲男九人女二人、內中受傷者三人、及警士受傷者三人、同送鼓樓醫院、由該院醫士在中區署診驗、傷處幷不甚重、比即將犯轉解公安局、當時一部份群衆、擁至國府門前、經警衛團及警士驅散、該群衆一路由下關進城、雖經北區警士攔阻、但少數仍擁至國府附近、方被中區警署驅散、一路大呼國府爲最高級機關、應爲民衆伸冤云云、

隴海路現狀

鐵道部派員實地調查
歸德東路線均被拆毀
開封至徐州鐵架盡失

▲日日社云、前次馮玉祥部隊、將隴海鐵路毀壞、鐵道部某要員、曾奉部令實地調查、昨已由豫來滬、記者訪之於旅次、詢以隴海路被毀之實況、今記某要員之談話如下、某要員謂此次馮軍毀壞隴海路、雖距離不長、但損失頗鉅、電線及橋架方面、均遭毀壞、屬於電線方面者、自開封至劉堤圈一帶、被毀最多、歸德以東、路線均被拆去、計長七法里又三分之一、屬於橋架方面者、自開封以迄徐州、十五法尺之鋼橋架、均被毀壞、該鋼橋架係在第六六六法里至二九六法里間、計長一九零法里二寸法尺、又被毀、或取去之橋架、不計其數、約略調查、約爲七法尺半橋架一座、四法尺橋架一座、十法尺橋架七座、三十法尺橋架十四座、二法尺半橋架五座、此項橋架之恢復、至爲困難、被毀之電線、修復尚屬易事、現已由鐵道部動工、應需之材料、計須電桿木二百根、電話機十餘副、電瓶一百只、白鐵絲十捲、兩向換器十只云云、記者又詢、該處有馮軍部駐紮否、某要員答稱、附近並未見有馮軍、似已他退也、

津電車罷工

▲本報十一天津電　津電車工人以要求不遂、今日實行罷工、華界電車全停、警備甚嚴、惟租界電車仍開、

▲本報十一天津電　電車工人提出十項條件、限今日答復、否則取最後手段、

▲本報十一北平電　津電車工人要求改善待遇未遂、今晨怠工、各方出任調停、明後日即可復工、

津市現洋過剩

運滬四百萬元

▲本報十一天津電　津市現洋過剩、連日各行多運現洋赴滬、昨又有一百五十萬元自津轉運赴滬、計十日內已運出四百萬元、

宋子文赴粵之任務

調查侵吞之積弊
統計國庫收入
並整理中央銀行

京訊、財長宋子文、日前赴粵整理財政、已誌前報、記者昨晤財部某要人、對於宋氏任務、洽談甚詳、宋自就任財政部長後、即決心實行財政之統一與財政之整理、去歲北伐成功、曾於六月間招集全國財政會議、集全國財政當局、以及財政專家共商統一與整理之方案、及會議終了後、復至北平、

整理平津財政　本年四月、武漢討平後、又親往漢口整理武漢之財政、此次桂系數年盤據之廣東、既經克復、廣東爲全國財政之重心、更有親往整理之必要、此宋所以毅然有廣州之行、其目的實欲繼續其在財政上過去之努力、而貫徹實現其

整理統一計劃　宋曾爲廣東政府第一任財政部長、當時適爲北伐軍興之際、軍費之鉅、已屬繁多、每月收入、最低八百萬元、最多一千四百萬元、而收支上尚然相償、及桂系李濟深盤據後、每月收入、竟減至四百餘萬元、而納稅負擔者、並未較前少納分文、

有時負擔之稅　且較前益重、中飽侵吞、在所不免、宋氏此行、務以調查黑幕、除此積弊、使民間納一文、則此一文可用於政府方面、而勿爲私人所中飽、此其第一任務、其次對於國庫之收入、與省庫之收入、亦欲劃然區別、作成詳細之統計、使中央地方財政上、不至紊亂、亦其

赴粵一種任務　此外中央銀行廣東支店、當李濟深督粵時、濫發銀行券、竟超過準備金、致中央銀行信用失墜、但中央銀行、乃國民政府之基本銀行、銀行券之信用、與國家之威信有關、故宋去粵後、對中央銀行廣東支店之整理、亦重要任務之一也、又廣東造幣廠亦有整理之必要、故起程時招中央造幣廠長鄭櫻氏偕行、今後廣東造幣廠、將使直屬中央、宋氏之目的、在使軍閥時代財政割據之局面、歸爲統一之局面也云、

湘贛勦匪結束

萍鄉湘軍撤回

▲本報十一日南昌電　何鍵以湘贛聯合勦匪已結束、無須湘軍久駐萍鄉、業將駐萍王營撤回、並電省府朱主席請派隊往萍接防、

中日修約之前途

日方堅持兩點
故其阻礙尚多

▲本報十一北平電　日本對修約堅持兩點、㈠內河航行權不放棄、㈡領事裁判權在列國未撤消前、須保持、除可相當容納修改、惟阻礙尚多、如東北海關對日貨尚未實施新稅率等項、均與修約前途有關、

喧傳全國之馮俄兩密約譯文

赤化中國斷送外蒙
擔任指導供給餉械

馮俄勾結之說、傳之已非一日、上月二十五日本報、曾將蘇俄秘密文件覓得披露一部、內容確有馮某字樣、茲更從某可靠方面覓得俄文馮俄密約兩件、蓋爲民國十四五年間、馮玉祥與赤俄當局代表分別締結者、特迻譯全文如左、

甲・加拉罕馮玉祥密約

(民國十四年六月間締結)

一、敷設外蒙鐵路中於俄間、凡爲兩緣

二、中國西北軍區、爲蘇維埃綏衛聯邦制度施行、還五年內得施行聯邦制度、但須聘用蘇維埃聯邦軍事教官、官額限六十八人、

三、蘇維埃聯邦政府、每月協助西北軍十萬金盧布、

四、一九二五年二月十三日、(按即中華民國十四年)在北京代付購買兵器契約之款數、自一九三〇年爲始、分十年償還、若不履行時、得自協助項下扣除之、

五、俄人在西北軍區域內、有宣傳居住之自由、但不得集團講演、

六、蘇維埃宣傳員、對於西北軍邊之政治、加以批評、不得有反對之言論、

七、若帝國主義者、與蘇維埃聯邦開戰時、西北軍應出全軍三分之一援助之、帝國主義者、與中國開戰時、蘇維埃政府出兵四萬援助之、

八、西北軍不得侵入庫倫蘇維埃共和國境、

九、新疆及內蒙古、對於日英侵占之政治勢力、中俄當提攜對抗之、至完全收回主權之日爲止、

附

一、兵器目錄、(價格二百萬金盧布)

二、西北區域境界、(包括陝西、甘肅、新疆、河南、)

三、雙方派聯絡員、常駐於張家口及莫斯科、

四、關於廣東政府主義之實行、西北軍可有相當之援助、但以兵力爲限、不得以物質協助之、若西北軍在中國受反動派軍隊攻擊時、蘇維埃政府、得應西北軍之請求、出兵援助之、但以二萬兵力爲限、

乙・馮俄協定

民國十五年八月締結於莫斯科

(子)阿利羅夫以聯邦中央執行委員會幹部之名義、作次述事項之聲明、

一、國民軍(按即西北軍)爲中國之自由獨立而戰、蘇維埃以聯邦之親善關係、一切皆繼續前約、

二、蘇維埃政府與列國、不得締結妨害中國政府、中國團體、及國民軍行動之任何條約或協定、

三、蘇維埃政府不能以直接軍事行動援助國民軍時、應與本協定同程度、對於國民軍經由蒙古、廣東、或依其他手段、補給其兵器、彈藥及軍需品、

四、派遣軍事教官、及政治指導者、並軍事各方面之專門家於國民軍之約、並不中止、且不較協定之範圍縮小、

五、蘇維埃政府、對於馮玉祥、無期借款給幣七萬鎊、

六、蘇維埃政府、認爲中國之任何兵力、不得侵入蒙古共和國者、有侵入時、得以武力對抗之、

(丑)馮玉祥以國民軍官司令之名義作次述事項之聲明、

一、中國國民軍對於蘇維埃聯邦國民及莫斯科政府、熱誠親睦之意、深表感謝、

二、中國國民軍革命運動、以除去外國人及國內之保守的勢力、並軍國主義的勢力之壓迫、解放國民爲目的、對於撤消列國一切不平等條約當忠實努力、

三、國民軍司令官及國民黨之大部分、承認蒙古共和國之完全獨立、中國國民中央政權確立後、正式承認蒙古政府、

四、將來中華共和國國民政府、自動的在中東路特別區、回復蘇維埃聯邦之一切權利及優越權、

五、將來中華共和國國民政府、以承認在中國之蘇維埃聯邦侵越權之基礎、與蘇維埃聯邦締結特別通商條約、

六、將來中華共和國國民政府、爲中國陸軍及警察之改革、以莫斯科政府之推薦、聘任蘇維埃聯邦國民與顧問、

七、將來中華共和國國民政府、制定關稅率之際、基於本協定第五次而規定之、

八、將來中華共和國國民政府當將用外國人與本俄官吏、應莫斯科之推薦、與蘇維埃聯邦政府國民以優先權、

九、將來中華共和國國民政府、得向蘇維埃共和國借款、而定是否有可能性、不得預先與他國交涉、締結借款契約、

本協定爲預備之協約、將來中國中央國民政權確定之時、與蘇維埃聯邦及中華共和國兩國政府交涉之基礎、

(本協定謄製兩份)

一九二六年八月十八日

中國國民軍司令官馮玉祥(簽名)聯邦中央執行委員會幹部代表者阿利羅夫(簽名)聯邦革命軍事會議員溫西里夫(簽名)

晉南旱災經連年

黨政當局亟籌捐賑
同時催築同蒲鐵路
晉賑務會努力運糧

太原通信云、山西連年荒旱、災情奇重、晉南更以地勢稍高、水量不足、全賴雨水灌溉田禾、去歲缺雨、夏麥未獲、秋收尚有、今年春夏迄未得雨、夏田既荒、秋禾莫種、

民間積食已罄　鄉曲賑糧不充、樹皮草根、盡食無餘、服毒自殺、輒毀全家、人將相食、慘狀極苦、而河東三十餘縣、自客夏迄今、點雨未降、人民紛紛謀食他方者、絡繹於途、前經多方呼籲、籌賑撫恤、但災民甚多、終以杯水車薪、難濟於事、日前山西省執行委員會據查報河東

民衆剝食樹皮　和以沙土、吞咽草根、面黃色綠、流離失所、父母妻子亦不相顧、其慘狀不忍聽聞、若不急圖賑濟、人將相食、恐有混亂現象、更將不堪維持、省執委會得此消息、異常焦慮、現已積極籌劃辦法、以解倒懸、該會於日前一面分別函電中央及省府、轉飭賑務機關

速籌賑濟辦法　一面決議、自六月份起、黨部各職員一律捐薪助賑、昨(四日)又去電催請中央咨行國府、將同蒲鐵路迅速開工建築、以工代賑、路成則民衆尚能免餓斃之虞、兩有裨益、並函省政府按照本省災情狀況、酌定捐薪助賑標準、飭屬一體遵照、

以期實惠災黎　其致中執委會原函如下、南京中央執行委員會鈞鑒、晉省連年無雨、災情日漸擴大、非大規模辦理工賑、不足以資救濟、謹請鈞會轉達國民政府、飭振災委員會暨鐵道部從速建築同蒲鐵路、以工代賑、臨電不勝迫切盼禱之至、山西省執行委員會叩、又致省府請捐薪助賑函云、逕啟者、查本省

災情日形擴大　所有在公人員、亟應力圖撙節、每月扣數賑捐、以資救濟、除敝會職員、從六月份起一律按照等級捐薪助賑外、相應函請貴政府、於國府所定捐薪助賑辦法之外、按照本省災情、酌定捐助標準、飭屬遵辦、以期惠及災黎、實爲至盼云云、山西河東一帶

不惟點雨未降　而大風飛颺、瞬時不息、各地人民既受旱魃之虐、又感瘟疫之苦、三五成羣、醞釀於村鎮城市者甚多、就運城附近而言、逐日餓斃者在十人以上、糧價飛漲、一日而數易、現在小米麥子兩項每石漲至四十元上下、晉南人民

逐日不得一飽　者、幾居十分之九、日前山西賑務會以該會平糶糧運到者不少、安邑虞鄉永濟等距臨甚遠(約四百餘里)、近以該縣糧價飛漲、終日不識一食、所在皆是、若不於早發給、恐誤民命、該會特訓令所屬第三運輸處、原文如下、爲訓令事、查

本會平糶雜糧　現正陸續運回、茲運到之糧、擬就最遠縣分、儘先發放、附佐邑等五縣平糶雜糧數目細類一覽表一紙、仰於糧到時、按表分發、並將發放數目呈報、以便稽核、除電令各該縣迅速自備公文車輛起運外、仰即遵照辦理爲要、此令、又山西賑務會頃又電津催運

賑糧急如星火　原電如下、急、天津崔市長傅司令並轉孔先生勛鑒、條電諒達、日來賑糧源源運回、具見關懷桑梓、軫念哀鴻、誼隆情、感激無已、惟雨猶未落、災情危急、老弱轉乎溝壑、壯者流離四方、里巷搶飯、人將相食、冀令人目覩神傷、耳聞心悸、諸公飢溺爲懷、痌瘝在抱、發意施仁、惟恐不及、萬請設法、繼續採運賑糧、不惟待哺災黎食福無量、敝會同人亦且感激靡已矣、臨電迫切、不勝屏營待命之至、情形如何、極盼賜復、山西省賑務會印、急、天津傅司令崔市長勛鑒、賡承鈞神購運賑糧、感謝之至、現因運車輛缺乏、購運暫行停頓、而晉災日益擴大、

餓民待賑其急　極待先由尊處在途電購定米糧、如車輛不便、仍乞極力交涉、商訂接運辦法、統祈裁奪、佇候福音、弟楊兆泰印、(六日發)

●腰酸不可耐

腰痠之患、最不可耐、試觀圖中之人、疾首蹙額、曲背彎腰、顯見其痛苦之深、

腰部酸痛、總由腎臟虛弱、蓋人體血液之濾清、繫乎腎臟、腎臟虛弱則毒質漫衍血中而爲害矣、止痛應速去毒、去毒應先强腎、强腎應即購服

第一威德補腎丸

防癆必備

此丸每瓶附驗單一張直接交回總行可換本廠贈書如無券或有偽券而照相模糊者均爲偽品請勿誤購至要至要

銀行業傳習所招生

(程度)以高級中學及大學預科畢業或高級專門學校肄業二年以上者投考普通班一年畢業在大學本科肄業一年以上者投考特別班(一年畢業)(名額)普通班五十名特別班二十名(報名手續)詳載章程內可向本所函索附寄郵票六分空函不覆欠資不收(報名地點)上海北四川路底同濟路一五七號本所(報名及考試日期)自六月三日起至六月二十五日止除星期日外每日上午九時至十二時下午一時至四時過期不收七月一日考試(考試地點)假四川路上海青年會(考試科目)國文英文中外歷史地理代數幾何經濟概論口試凡考特別班者除考上列科目外須加考簿記一科

董事長朱成章　主任余日宣啟

豫西豫南災情奇重

每日死千餘人
饑民割食死屍
商人積辦雜糧
苦無火車運輸

開封通信云、豫境今年二麥、因天氣亢旱、暴風肆虐、麥禾萃槁枯萎、收成平均不過十之一二、旱秋亦因雨澤缺乏、多未播種、即間有種苗已出土者、亦均爲暴風吹枯、豫西豫南尤甚、近因交通滯塞、糧運斷絕、豫西豫南等處、每日死者不下千數百口、其壯者來省乞食、亦多氣息奄奄、當局須設法亟圖救濟、最可慘者、日前甘軍進豫西擊匪、當場擊斃匪徒數十人、及至該軍着人前往掩埋、則均不見形影、細詢之則爲

饑民爭相割食　後至者、竟不得一臠、噫亦云慘矣、茲將王瑚(鐵珊)呈報豫省災情錄之如下、竊瑚前奉派赴山陝察災、情畢、復由河南省政府轉到文官處微電、令由晉綏查畢後、將豫災並查具報等因、遵於四月九日電呈、先查豫南、後查豫西、茲視察已畢、謹將詳情、據晰陳之、查

河南全省有災　如開封附近各縣、暨鄭縣附近之滎陽、汜水、新鄭各縣、受災亦重、然報不勝報、亦查不勝查、故報災辦賑者、但以豫南豫西爲要區、瑚此次由許昌遄西、乘大車日行數十里、所過村莊、便與災民接近、至葉縣之汝墳橋、此村不過百餘家、逃亡者三分之二、已餓死者二十餘人、將死者又有六七人、準此約計、則死亡之數可知、

其賣子女之價　洋男二元、女一元、又至各村、其民皆食於門外、有全村俱食野菜者、而其人皆黃腫、對於官廳無怨言、無奢望、此尤見民俗之厚、使人心惻者也、又親見幼孩鼻口流血、詢知嚼食柳芽所致、又有言人食馬糞者、初聞不信、偶訪乃知去歲因旱、禾稈不盈尺、災黎嚼而食之、

遂腹脹不能下　其久於經驗者、乃以食馬糞之說進、其法取馬糞用水淘而乾之、擣末稈而食之、病乃已、非盡以充饑也、到南陽開大會兩次、據大衆所稱、綜以所見豫南二十餘縣、以葉郟、寶豐、魯山、舞陽、桐柏、南召、鎮平、內鄉、淅川、方城、泌陽、新野、唐河、鄧縣、

南陽災情爲重　其中又以南陽、南召、鎮平、舞陽、葉縣、方城、桐柏爲最重、而南陽一縣爲大、其人口多至百餘萬、他縣則二三十萬至三四十萬不等、歷年匪去兵來、搜羅已罄、加以去年麥歉秋無、人民先食糠粃禾稈草根樹皮土粉、今春所食野菜桐花柳芽槐葉、其餘不能入口之物、不能盡名、豫省政府有嚴令災民有餓死而縣長不救者、以殺人之罪過、今則各縣長剿匪救災、奔走呼號、力竭矣、而苦於無款、省政府雖撥款賑濟、實屬有限、其慈善團體、如濟生會、華洋義賑會、雖工賑兼施、亦未能普及、且近日已成弩之末、瑚目覩心傷、不敢墨於上聞、是以有篠電巨款之請、此視察豫南之詳細情形也、嗣查豫西由鄭縣乘火車西行、深入澠谷、所過滎陽、汜水、鞏縣、偃師、未及細查、至洛陽下車、此處

有豫西救災會　因在縣署召集開會一次、僉稱鐵道附近、如洛陽、澠池、陝縣、靈寶、閿鄉、災重十分、鞏縣、偃師、新安、次之、其遠於鐵道、如臨汝、盧氏、災重十分、洛甯、宜陽、嵩山、伊陽、登封、孟津、自由平等各縣次之、惟距鐵道較遠之縣、土匪甚熾、向來各慈善團體

亦皆力有未及　瑚乃分派隨員就便調查、據報澠池宿麥幷未下種、其災情大致與南陽同、該縣舉辦平糶、世界紅卍字會、撥款僅有三千餘元、幸有一撥放小米一千七百包、又現洋八九千元、陝縣去歲二麥歉收、秋禾則未收顆粒、

今春又復亢旱　宿麥蕩槁、該縣設立粥廠一處、日給三四千人、又東北義賑會、山東賑災委員會、各慈善團體、設粥廠四處、日給約二三萬人、近來該縣有擬定以工代賑辦法、行將開工、靈寶、向多種棉、去歲歉收、每畝不過一二十斤、秋稼亦無、剩經上海惠牛慈善社、散放現洋五千元、麵九千袋、閿鄉亦產棉之區、去歲歉收、與靈寶等、宿麥播種不少、然降風時作苗皆立槁、曾經本省政府飭撥紅粱三百包、東北義賑會散放小米數百包、至其餘各縣、未敢親往、難得實象等語、伏維先總理三民主義、首重民生、而民生重在民食、遭此凶年、民食絕矣、何言生爲、瑚恐以爲以官救民、不如以民救民之爲益、易而且多、今我國府提倡節運、酌予減費、此以民救民之說也、於是洛陽一縣商人、在徐州積存雜糧四千噸、在北平積存一千餘噸、又東北義賑會亦數千噸、陝縣商辦平糶在徐州碭山北平各處採辦糧米二千餘噸、均

苦無火車起運　致使嗷嗷望食之民、坐以待斃、將誰職其咎耶、總計外糧無慮萬餘噸、爲數甚鉅、活此目前之災民而有餘、不過一轉運間事耳、並不費公家一錢、且商民有不望減費、只望速運之請求、民恐遲此以往、釁變堪虞、賠累益劇、在餓民奄奄待斃、得之則生、弗得則死、使操路政者聞此、能無所動於中耶、人之餓死不滿數日、當此青黃不接之際、而望麥秋之將至、不啻畫餅以充饑、即使可望、亦須四五十日耶、故瑚懇在南陽籲請鉅款、派大員繼以散放、實有刻不容緩之勢、千盧愚忱、尚乞鈞納

東北決援助討馮

槍彈糧食隨時報效

▲本報十一日北平電　瀋電、張學良對討伐馮玉祥、決予中央以物質上援助、槍彈糧食、隨時報效、

馬鴻逵等到京詳報

鄭州會議之經過

韓石反正出於至誠

一因十萬災民環請　二因國家元氣已傷

馮部西調自趨絕地　韓部點竣一律改編

十一日京訊、賀耀祖、方振武、錢大鈞等、奉蔣主席命、先後分途到鄭、與韓復渠石友三會商時局、石友三原駐許昌、特於七日下午乘程赴鄭、即晚與賀耀祖、方振武、錢大鈞、韓復渠、石友三、馬鴻逵、關樹人等兩次會晤於鄭州韓師司令部、對處置豫事善後、及布防問題、有詳細之討論、會議歷三小時、旋

蔣主席 有急電至鄭、召方振武來京、列席二中全會、並令賀錢亦同時返京、韓復渠本擬與方等同來、嗣經電蔣主席請示結果、以鄭州為軍事中心、不可無人坐鎮、着不必多此一行、韓氏接派代表關樹人、偕賀方錢三氏於八日下午四時由鄭聯袂轉徐南下、面謁蔣主席報告一切、九日下午一時渦徐抵京、昨晨(十日)七時二十分抵京、賀耀祖直赴國民政府、方錢各返私寓休息、馬鴻逵關樹人、當驅車至三元巷總部、適蔣主席出席二中全會、未克延見、約昨日下午三時同時晉謁云、由鄭來京之五人中、

賀耀祖 係奉中央命令及韓復渠電約、由京乘津浦車北上、七日上午抵鄭州、晤韓復渠後、即電約石友三、促其至鄭、并候晤方振武氏、當夜及翌晨、與韓石馬關等、會商時局後八日乃偕方錢馬關聯袂轉徐來京、昨晨抵浦、隨即過江進城、直往國府向蔣 主席報告會議經過、十時出席紀念週、記者晤於國府參軍處、據云韓石反正、出於至誠、豫省民衆暨韓石部下、始而不明其究竟、猶有猶豫態度、迨余等抵鄭與韓石會晤兩次、及中央明令嘉獎韓復渠、石友三、馬鴻逵後、羣疑冰釋、一致擁護韓石服從中央、觀現今趨勢、馮之不足恃也明甚、

馬鴻逵 韓復渠既以鄭州處軍事要衝、不能遠離、乃派馬鴻逵代表來京謁蔣、馬抵京後、往黃河水利委員會休息、即赴總部謁蔣主席、適蔣即將赴中央黨部出席二中全會、未便延見、約下午三時前往晉謁、談歷三小時之久始出、晚間七時三十分、又赴蔣主席之宴、據馬左右云、馬氏銜韓復渠之命、向蔣主席報告反正經過情形、並請示善後辦法、至韓馬之服從中央、均係本諸良心、決不願受一人一系之愚弄、

關樹人 為第十三路討逆總指揮部總參議、奉石友三之命、於六日先至鄭州候晤賀方、昨晨抵京後、寓都安旅館、下午三時偕馬鴻逵晉謁蔣主席、晚七時三十分赴蔣主席之宴、記者走訪兩次未遇、晤其同來之石友信(石友三之弟) 據云韓石反正、久具決心、其原因一、豫陝甘賑糧、悉被馮玉祥扣留、該地災民餓以待斃、當韓復渠司令部駐陝州時、有十萬災民、日謁韓氏哀求營救、韓良心激發、甚不滿馮之所為、二、韓石以

馮玉祥 炸毀橋樑及開封兵工廠、大喪國家元氣、又復將大中公司造幣廠等、完全炸毀、可謂毫無人心、三、韓石寥於所部將士、隨馮玉祥轉戰若干年、動遭譴責、此次馮氏、又復不明大勢、將部隊西調自尋絕地、所屬盡不願再受其愚弄、又方振武氏原駐蚌埠、將率部以其和西北將領有舊誼、命其赴鄭接洽、方亦以使道乘長途汽車 經徐穎察視察防務、虞(七日)夜抵鄭、昨晨來京、赴羊皮巷公館休息、即赴中央黨部出席二中全會、以連日道途跋涉、精神疲倦、午後在公館就寢、拒見賓客、夜赴總部宴會云、

錢大鈞 氏奉蔣主席赴許鄭會晤韓石協商要公、五日抵許昌、檢閱石友三各部隊、六日偕關樹人同赴鄭州、檢閱韓復渠部第十七師馬鴻逵、二十師孫桐宣、二十九師曹福各部隊、並參與韓氏司令部之會議、抵京後即向蔣主席報告一切、數日即行返鄭、聞各部經錢氏點驗後、一律更換討逆軍符號、其式樣與各討逆軍同、中署某路字樣、四圍即一黨旗、將以前符號、一律取消云、

豫人歡迎韓復渠

韓有懇摯之演說　表示反正之原因

▲本報十一日鄭州電　韓復渠於佳(九日)日下午二時由鄭到汴、省垣各機關各團體赴站迎逆者不下數千人、當於人民大會場開

正式歡迎大會 由張教育廳長致歡迎詞、大致謂(一)韓主席是為河南全省勞苦功高的偉蹟、吾人應熱烈的歡迎、(二)韓主席此次是破除封建集團個人的結合、而為全中國全社會的動作、此又不能不歡迎、次由韓主席講演、言詞懇切、極為沈痛、茲略誌於下、略謂諸位同志、在未說話之前、

先向各位告罪 同志、先總理革命四十年未竟全功、不幸而成為分家的現象、殊為慨事、兄弟自從當團營長以後、督飭部下、諄諄告勉、以社會為重、不該作個人或團體的私人、我們革命注重實際、不是騙人、我們不宜利用人民智識淺薄而形成部落思想、

而作個人忠臣 兄弟這次自動為喚起國家的觀念、社會的思想、破除封建集團的結合、而斷然行之、并非出自近幾月間的事、是多年以來的思想、不過所表示者、形式不同而已、還有此次舉動、外間有懸揣係受某方運動者、或謂先有接洽者、其實不然、此次舉動、純係自動、及憑良心之所安而已、此為

最要原因之一 其二則為豫陝甘數省旱災奇重、豫地千里人相食人、其慘狀為何如、理宜謀其挽救之道、何能破壞交通、阻礙運糧、致人民於死道、兄弟不才在豫無益父老、誓不忍出此、故雖與馮先生二十年的友誼、

不能因以廢公 云、韓演說畢、由各機關代表及陳處長相繼演說、至五時始散會、又訊、韓主席於散會後、隨即往演武廳召集第念師等部隊二萬餘人、及騎兵第八師訓話、聞韓主席已於十一日上午八時返鄭州行營云、

川將領聲討馮玉祥

▲本報十一日南京電　川將劉湘等灰電京云、急、南京中央執監委員會、國民政府主席蔣鈞鑒、吾黨在先總理指導之下、積數十年之努力、艱難締造、從事革新、幸值北伐告成、國基初奠、殆無不促進治安、完成建設、苟非窮凶極惡、性與人殊、孰忍更言破壞、妄逞私圖、乃者湘鄂事變巳告救平、而平漢隴海各線、突傳警訊、鷄晉橫肆、賊射偏工、平為別動之形勢、(原電碼有誤)精掩首惡之迹、實則叛胆逆腹、路人共見、尸其謀者固為假名國民革命、阻礙統一成功之馮逆玉祥、查玉祥陰鷙險狠、獨具野心、覆雨翻雲、是其慣技、往在軍閥時代、對於黎段曹吳非不伺隙投機、始向終背、久已人格破產、信義毫無、夙懷叵測陰謀、罔識黨國大計、苟可假名義以售奸、即不恤人言之可畏、革命事興、姑容加入、既蒙棄瑕錄用、應如何贖罪改行、乃復始終包藏禍心、卒無悛悔、盤踞西北、漸磨牙吮血之能、大泊泊橫流、避免無地、其密結赤俄、不計亡國滅種之禍、一任嗾嗾羣衆、令憤彌於陝甘等省、尤不[illegible]用意何居、視同征服、至今流離載道、鄭俠無圖、骷骨成邱、石壕哀詠、生民之至慘、為亘古所希聞、顧猶謂是不過毒通一隅、未至波動全局也、今則乘機觀變、附衆稱兵、陽奉中央、陰謀叛逆、襲鑄張之故智、思盜弄於潢池、業經毀路扣車、兇謀顯著、距容口蜜腹劍、更謀嬌誣、似此干紀亂常、危及大局、湘等固屬民衆公敵、國典難寬、荷戈環甲、誠賊為期、中央繼頒明令、昭示國人、憤激陳詞、無任迫切待命之至、劉湘、劉文輝、鄧錫侯、田頌堯同叩灰十日印、

河南局面漸安謐

一張鈁暫代省主席　各廳長委人暫代

開封快函、河南政變後、所有軍政要人、均離汴西去、所有主席一職、交建設廳長張鈁代理、其他各廳、如民政廳、財政廳等、概付缺如、自韓復渠、石友三、龐炳勛、席液池、馬鴻逵、田金凱等、通電主張和平、服從中央後、韓復渠由洛移鄭、石友三部集中許昌、韓並將孫桐萱之第二十師、於二日開抵汴垣、維持治安、席液池於三日

在開封軍次 就討逆軍第三路軍騎兵第一師長職、並令所部張德順旅、移防杞縣游擊劉匪、已於今日(四日)陸續開拔、劉鎮華部據汲縣息已開到彰德、聞係奉命改編第一編遣區第二十師、此間三十日、已接劉電、預備給養、

不日可到汴 頃據某要人云、劉本人已到達距開封北二十餘里之柳園口、四日即可抵汴、但截至今晚十時、記者屬稿時、尚未聞劉部到汴消息、方振武部師長張凱臣、率騎兵一旅、於上月二十九日由皖境開抵豫境、沈邱居住四日、今日(四日)有由淮陽來汴某君云、該部

已到達淮陽 據云有謂係岳維峻收編李老末之一部、服裝極其襤褸、到處勒發糧餉、鳴槍示威、百姓風聞、莫不遁逃一空、此項軍隊、究係何部、尚未可知、俟探明續報、至開封所遺之要職、概由省政府從新委派、新委祝鴻元代理 民政廳廳長、今日(四日)上午八時履行

宣誓就職禮 並委潘龍光為第一科科長、金鍾麟為秘書主任、陳瑾訓代理財政廳廳長、周致祥為公安局長、兼電燈處副處長、何緒續為電燈處長、鄭徐瀛為鄭州市市長、均將就職、並據溫縣息、交通方面、河口照常通渡、長途電話、與鄭封各縣、

均照常通電 市面情形頗佳、地方極為安謐、商民亦各安生業、平漢客車由息縣可通衛輝云、(六月四日)

北滿商業近況

記者最近作北滿之遊、自瀋陽出發、經長春、止於哈爾濱、哈埠握南北縮轂之中樞、為百貨出入之總匯、不但為北滿惟一之大都會、且為東三省商業之中心、其大者為麵粉業、油坊業、特產出口業、茲為述之如下、而附雜貨業於篇末、

麵粉業 北滿實業、久以麵粉業為巨擘、設於哈埠者十數家、其他如吉林之雙城、扶餘、賓縣、阿城、長春、黑龍江之安達、綏化、望奎、數處合計亦有二十餘家、哈埠麪粉廠所需之小麥原料、每日約十萬布特、所產之麪粉約在七萬布特左右、多行銷於北滿一帶、間亦有運至瀋陽、天津、煙台者、不過為數寥寥耳、

油坊業 北滿產大豆極富、因之油坊業亦極發達、在哈埠者三十餘家、其他各處之油坊亦不下此數、哈埠每日所需之大豆原料、約十一二萬布特、所產之豆油豆餅、除行銷本國外、多運往歐美日本、數額可觀、近以政府增加出口稅率、較原有稅額增加一倍有奇、加以大豆市價昂貴、油坊漸覺不支、故到下開工者、不過三二家、其餘皆在年前已停止工作矣、

出口業 北滿特產之豐富、甲於全國、據關查所得、由去年五月至本年五月出口之貨物、計大豆一萬萬零三百萬布特、小麥二百五十萬布特、豆餅三千萬布特、豆油二百六十八萬布特、稷黍六百十萬布特、木材九百二十萬布特、總價約三萬萬元上下、

雜貨業 哈埠每年進口之雜貨、其價值在一萬五千萬至二萬萬之間、大阪貨佔十分之五、歐美貨佔十分之三、上海貨僅佔十分之二、

南京造幣廠被焚後呈文

日日社云、南京造幣廠、於本月四日下午七時、因電線走電、致釀焚如、茲將該廠與財部往來呈復、及被焚清單、分誌如下、

〔呈財部文〕　呈為呈報事、竊職廠四日下午七時、工廠內電燈線忽然走電、焚及廠屋、火焰突出、當時職廠尚在廠、親自督率兵役、竭力灌救、一面電告警察區署、及消防隊、無如天乾物燥、火勢甚熾、迅難撲滅、轉瞬間、遂成燎原之勢、迨消防隊趕至、急用救火器灌救多時、火始熄止、計延燒約二小時之久、工廠內部、除輾片所、化驗所、物料庫、儲銅庫、煤庫、打鐵所、鎔銅所、翻砂房外、其餘廠房、約計卜處、多被焚燬、外廠辦公處、所幸獲保全、文卷帳據、尚無散失、在是日上午九時、職以近日天氣燥熱、城內火災洪見、特召集總務工務科長及匠領班等、訓飭特別注意、詎於午後即罹此意外之災、雖屬不可抗力、而職等仍屬咎有應得、理合先將被火大概情形、具文呈報、仰祈鈞長俯賜察核、嚴加處分、并乞派員蒞廠勘驗、以明真相、

〔財部指令〕　令南京造幣廠委員徐瑞寧、呈報職廠被火大概情形、乞嚴懲處分、並派員蒞廠勘驗由、據呈已悉、該廠失愼、並派員楊秉銓前往查勘、仰即將被焚損失詳細情形、並應如何設法善後、切實聲復核辦、毋延為要、此令、

〔復財部文〕　(上略)竊查職廠此次起火、既發生於廠內、且在停工封門以後、而於封門以前、確經檢查多次、絕無遺留火種在內、而職工倚廠為生活、更無縱火之理、連日經職等傳詢多人、嚴密考究起火原因、委係天乾物燥、烘洗鎔化二處廠屋連接、平日應用火力最強、以致電線爆裂走火、加以地處偏隅、消防隊趕到稍遲、遂成延燒之勢、職當時在廠目睹、確無其他情節、鈞部所派楊秘書秉銓、連日蒞廠、會同職等引至被火地點、逐一勘查、並鄰詢詳情在案、至各庫所存之銀條新幣、餅胚邊片等、檢查結果、至少數因火烤變作黑色、而數目不短少、業已一律碼準裝箱封固、就近送交中央中國各京行、暫行保存、物料庫所存各種物料、銅庫所存紫銅銅珠、及煤炭所所存油煤焦炭、完全無恙、茲謹將被燬之機件、房屋、開具清摺、附呈察核、至於善後辦法、職等悉心研究、極感困難、以中央造幣廠長鑄著之、則職廠似無修復之必要、惟職工五百餘人、一旦失業、既須籌款遣散、而安置之法、又未可稍忽、若待中央造幣廠開工後、遣送錄用、又須候至數月之久、在此數月中、尤應顧及市面之需要、以免牽動金融、反復思維、惟有修復之一法、擬從最節減之修復方法、切實核計、約需洋三萬九千元之譜、為數既不甚大、職廠尚可設法籌借半數、計時一月即可完工開鑄、謹擬具說明書附呈、(說明書略)

〔被焚清摺〕　計開烘洗股(附機平房)房屋焚燬、機斗五架燬、春餅股、房屋焚燬、春餅帶等均微有損壞、皮帶壞、印花股房屋焚燬、印花機事易修理、另件皮帶均燬、較準股房屋焚燬、鑽床損壞、較庫房未損、庫內存銀均無、鋼模股、房頂焚燬、做成鋼模機器微有損壞、皮帶全燬、鍊機股房屋焚燬、小擊大元車等均有損壞、皮帶另件全燬、引擎股房屋焚燬、引擎燒壞熱水櫃大飛輪微損、皮帶另件壞、鎔化股、房頂焚燬、機爐均完好、儲銀庫、辦公房焚燬、庫房完好、庫內存銀毫無損失、銅印花春餅股、房屋焚燬、從前造銅幣用皮帶另件燬、銅烘洗股、房屋焚燬、從前造銅幣用另件微損、

首都司令部槍決大批匪犯

男匪四名女匪一名

(續昨)

(三)為宣佈罪狀事、案據軍警聯組稽查處長楊金鋮呈解自首綁匪劉恒贊一名、窩票匪犯胡應龍一名、嫌疑犯唐光同、李光才、張裕之、李萬春等五名、往肉票翟玉牛一名、請予訊辦等情到部、當經提犯到 部訊、據劉恒贊供稱、夥同沈亦香等九人、綁來旗杆巷翟柏林之子、及李自才之子各一人、翟家小孩藏在胡應龍(即小千子)家、李家小孩藏在王老三家、當由稽查處分別搜查、翟家小孩果在胡應龍家搜出、李家小孩自行逃歸、調查李光才等 尚無為匪事實、除劉恒贊因自首減處無期徒刑、唐光同另案辦理、李光才、洪步高、張裕之、李萬春、宣告無罪、翟玉牛飭事主領回外、該犯胡應龍一名、實觸犯懲治綁匪條例第二條之罪、應處死刑、除簽提該犯胡應龍驗明正身、押赴刑場槍決外、合行宣佈罪狀、俾衆週知、此佈云云(完)

湘省之災況

─賑委會電呈國府─

受災人口六百餘萬　縣分已達六十二縣

人民死亡以一百萬計　財產損失將近億萬

長沙特約通訊、湘省連歲以來、天災人禍、紛至沓來、濱湖則洪水為災、山縣則旱魃為虐、兵燹共匪、風火雨雹、受災縣分已達六十二縣、受災人口、達六百四十餘萬、遍地哀鴻、傷心慘目、湖南賑務會、因特縷呈湘災慘狀、電報中央、懇頒鉅款、以救災黎、茲探錄該電原文如次、國民政府主席蔣、行政院長譚、內政部長趙、國民政府賑災委員會、國民政府賑務處鈞鑒、竊湘省瀏陽、平江、岳陽、湘潭、長沙、湘陰、醴陵、攸縣、茶陵、安仁、酃縣、桂東、汝城、資興、耒陽、郴縣、桂陽、宜章、臨武、嘉禾、永明、祁陽、甯遠、陽明、零陵、東安、新田、衡陽、邵陽、永綏、乾城、桑植、龍山、永順、晃縣、麻陽、芷江、會同、黔陽、沅陵、瀘溪、辰谿、澧縣、華容、安鄉、常德、桃源、沅江、漵浦、安化、新化、益陽、甯鄉、武崗、通道、慈利、臨澧、石門、大庸、南縣等六十二縣、連歲以來、濱湖則洪水為災、山縣則旱魃肆虐、益以兵燹頻乘、共匪擾禍、人民死亡以百萬計、財產損失以億萬計、房屋焚燒以數百萬棟計、田土荒廢以數十萬畝計、慘狀之極、無異陝晉及海陸豐等處、環顧省區、已無完土、月前酷旱不雨、繼以極烈暴風、倒塌房屋、覆翻船隻、又以萬計、各縣縷報災情、災民悲號呼籲、日必數十起、迭經省政府據情電懇發急賑、派員蒞勘各在案、屬會奉令成立、及時賑濟、前受匪災各區、已或甫辦竣、茲綜受災種類、實不限水、旱、風、火、共匪、冰雹、而受災人口之實數、已達六百四十除萬之多、遺助孑遺、待救至迫、傷心慘目、筆難罄書、屬會愼重考查計、除派員分赴各縣實地詳細呈報外、合先電呈、伏乞鈞察、軫念民瘼、解除痛苦、賜頒急賑鉅款、以蘇數百萬垂斃之災黎、藏戴再生、山河幷永、迫切電呈、諸維矜察、湖南省賑務會常務委員曹伯聞、彭國鈞、李毓堯、巾魚印(六月七日)

黃河鐵橋已修復

▲本報十一日北平電　平漢路黃河橋被燬一孔、已經修復、搭車可往來、俟橋脚鞏固後、客貨車即可暢通、

瀋陽簡報

▲[illegible]良報文選[illegible]日會銜佈告、宣示整理錢法意見、(一)奉票為本省主要貨幣、至任何時期及任何程度 決不變更、(二)四行(東三省官銀號、邊業銀行、瀋陽中交分行)準備庫係四行合同營業、與東三省官銀號發行現洋票、奉票不生任何關係、(三)外傳收回奉票、決非事實、(四)查禁奸商投機把持、阻其破壞金融、

▲遼寧省政府決定整頓奉票辦法兩項、(一)通令各稅收機關、各鐵路局、各郵政局、各電報局等公家機關、以後一律收用奉票、幷以較行市為優之價收用、以維持及恢復奉票價值、(二)計算目下流通市面之奉票、全數不過五萬萬元、如以每現洋一元兌奉大洋四十元(即奉小洋四十八元)為標準、僅需現洋一千萬左右元、即可全部收盡、故決定發行捲烟統稅公債三千萬元、以充收回奉票之基金、

▲省會公安局通令 各分局長、對於省會戶口一律清查、對於旅店什客從嚴根究、對於深夜通行而無憑證者、一律盤查、對於夜間出入城門者、如無通行證、無論何人、概不通融、昨並召集各區分局長會議、聲明凡查出錢商有搗把情事者、即一律拘禁、

▲五日公安局查 獲搗把錢商裕豐長德太厚等四家、即於當日將其經理人 送交法庭按擾亂金融罪懲處云、

▲財政廳昨有文行 各縣局云、前奉部令支票每張改貼印花[illegible]分、現奉財政部令開[illegible]綴辦理、

▲萃升書院近呈請張學良、將該校校名改為國學院、

▲瀋陽醫牛藥商、昨日下午在總商會集會、公祭藥王聖誕、

▲省政府昨 布告行使十進銅元、其銅元正面中心為白日、上有中華民國十八年字樣、兩旁有二寶星、下鑄東三省三字、背面為梅花二枝圍繞、中心有一分二字、

▲張學良昨午 赴東大營與北大營兩處視察軍隊、並作簡單演說、謂時屆夏令、注重衛生、嚴禁露天夜宿、以免疾疫、不時集結訓練、俾兵勤旅、官長不時研究統御教育衛生經理等事、以資造士兵云、

▲航空處傳出消息、謂當局對於錦縣飛機場之計畫、已決定實行、以重省防、並於月初擬出 建築該機場之經費現洋二萬元、日內即當動工開始興修云、(六月六日乃一寄)

簡報一束

◻鎮江

▲蘇省府主席鈕永建、定於今日(十一)由滬返省、銷假視事、

▲江蘇省土地整理委員會、於昨日(十日)開第三十五次委員會、議決要案甚多、

▲江蘇省黨部前民訓會指導科主任張際高、於四月病逝、昨日(十日)省黨部開追悼大會、

▲鎮江駁船工會、及木業鈎帮工會、均於今日(十一)午後、舉行游泳大會、

▲江浦縣長[illegible]調省、遺缺由民政廳另委劉采亮代理、

▲江浦縣公安局長愛黎案、陳長濂辭職、民廳飭令新任劉縣長采亮兼代云、

◻杭州

▲浙省民訓會通令各黨部、不得任意開除工友、

▲浙財政廳第一科長來壯濤受賄扣留後、將組織特別法庭究辦、

▲浙省各縣土地陳報事宜、在必要時得開講習所、吳興等縣、已在積極籌備、

▲浙財政廳昨又解中央六月份協款二十萬元、

▲浙省近在整理中之各縣市區商會、統計有一百六十七處、

▲浙建設廳電催各縣商會、迅將茶繭詳細報告、

◻各地

▲范熙績軍部、准十二日由周村移滹縣、

▲魯省府決設建築委員會、估修日軍破壞公共房屋、

▲膠之常由滬運來麪粉千包、為尾家灘堵口工賑之用、將由膠路運濟、請路局免收運費、

▲青島劣紳劉子山、前勾結日人公仆、操縱金融、被宋壽亭告發、法院傳訊未到、現已函公安局協拘、

▲漢口夏節機關團體、均照常辦公、惟商界商店、午後多自由休息、

英工黨政綱

倫敦電、工黨政權復握、一般國人目前之困苦、其所擬立法上與行政上計畫、略列於後、

(一)實業立法　一、取銷工會法、恢復工會權利、二、成立每週四八工時制、三、改善工廠法、礦業法、工人撫恤法、商船法、最低工資法、及其他法案、

(二)失業　一、設立失業工人之充分供給、二、修改失業保險法、設立工黨所主張之利益分配表、擴張失業保險之原則、適用於現不列保險範圍內之各級工人、三、撤去十五歲以下之童工、而予以維持費之必要供給、四、改善孀婦與孤兒及衰老工人所有之供給、五、取縮礦業八時工作法、六、安插與移殖失業礦工、七、成立年老礦工之恩給金計畫、

(三)工商業之發展　一、成立國家經濟委員會、以經濟政策條陳政府、並成立國家發展與職業會、以籌劃發展國家利權之方法、二、以財政部商部實業界、勞動界及合作社等代表所組成之公共會社管理英倫銀行、鼓勵合作與市立銀行、提倡一九二二年日諾亞所提議關於公定金價之國際會議、採用銀行與金融統系中之新法、俾存款與儲金之供給得以利用、以謀國家之最大利益、三、將礦業運輸業電力業等險業轉為公有、四、組織委員團、以籌畫改造棉業之方法、五、厘定國家與地方間財政之關係、並徵收地價稅、以救濟失業、六、保護消費人、以防居奇取利、並擴大民食會之職權、七、以積極可能之範圍、公布成本與盈餘、八、提倡科學的研究、以增進實業技術、九、擴大國際聯盟會經濟股之權力、

(四)農業與農家生活　一、田地轉為公有、二、成立有效率的農夫租地權之安全、三、用以輕易條件供給借款、四、用集合的收買外來糧肉之方法、穩定物價、五、發展集合的銷售法、以免除縻費、六、輸之有效率的事業、七、規定充分的最低工資、及適當工時、以保護農業工人、八、改善農業區域之衛生、居住、及教育設備、九、供給小規模農田之便利、十、迅速發展農區之住屋計劃、十一、發展漁業、及改善漁人及其眷屬之狀況、

(五)社會事業之發展　(一)通過立法案、使較大地方之用、須有適當之保障、(二)充分供給工人力能租住之房屋、設置老人所住之市外房屋、繼續並厲行限制房租法、防止土地與營造料之抬價、(三)肅清貧民窟、(四)設置產前與產後之醫藥照料、並擴張與改良學校醫藥之設備、(五)修改健康保險法、(六)改善老人恩給金、及孀婦孤兒津貼金、(七)打破恤貧救濟法、

(六)兒童之教育　一、創立民治化之教育制、經費務求充足、二、以可能範圍儘量置有關於兒童體育幸福之設備、其道在各處設置露天幼稚園及他種露天學校、與低能兒童之特殊學校、及在格外發展學校醫業之設備、三、供給初級學校之充分教育、並積極減少每班人數、四、改善學校房屋、並從優供給書籍等物、五、發展教育、重定級數、務使十一歲以下之兒童悉受初級教育、並使十一歲以上者 悉受免費之各種中級教育、六、將出學校之年齡、展至十五歲、可酌展至十六歲、並供給必要的維持費、七、設法使學童易入大學 及其他高等教育之機關、並供給適當的資助、

(七)財政政策　一、逐漸減少軍備經費、二、廢除生活必需品之稅及保護稅、三、增收大資產之死稅、四、厘定所得稅等差、庶所得少者、其稅減輕、所得多者、其稅加重、五、產業收入每年逾五百磅者、增收累積的附稅、六、徵收地價稅、

(八)國際和平與合作　一、以國際公約、不附保留或條件、排斥以戰爭為國家政策之工具、並以國際聯盟會之媒介談判國際條約、二、以國際條約將軍備減至警務所需之最小程度、並將因此失業之工人設法安置於他處、並反對強迫軍役、三、立即簽定接受國際常設法庭、在各種訴訟中司法權之條文、並簽定一九二八年國際聯盟會議會所編製並通過之公斷與和解公約、四、否認保守黨政府會與法國談判關於海陸軍事之協定、五、立即及無條件的撤還萊茵地之外兵、六、因提倡如一九二七年國際經濟大會所主張之國際經濟合作、並主張與萬國勞工局之友好合作、七、任可能範圍內儘量公布國際關係與政策、宣佈迄未公開之任何國際契約、並將所有之國際擔任提交下院考慮、八、以有統系的方法利用國際聯盟會、增進世界各國間之和平合作方法、九、對俄成立外交與通商關係、(未完

田中報告非戰公約案

已採奏請諮詢之手續　樞府已組精查會

東方十一日東京電　田中首相在本日閣議中 報告非戰公約案、昨日已採奏請諮詢之手續、並協議其對策、政府所以奏請 批准而保留字句者、係尊重樞府倉富、平沼正副議長 伊東伯爵、野子子爵等之意見之結果、故豫想樞府不難通過、但樞府部內有八代、江木、久保田、石黑等強硬論者、必將在委員會及本會議提出種種之質問、故共商辦法、決定政府須當以充分之覺悟臨樞府、務於答辯中努力使樞府諒解保留之意義、勿惹起政府之責任問題、希望該案安然通過、

東方十一日東京電　倉富樞密院議長對於本日諮詢之非戰公約案、已指名精查委員九名、決以伊東伯爵為委員長、以金子子爵石黑子爵石井子爵齋藤子爵江木氏荒井男爵富井男爵田男爵為委員、第一次委員會約於十四五日開會、因該會未能開一二次即完畢、故十九日常例本會議來不及提出、大約將於二十六日之御前會議附議決定也、

東方十一日東京電　非戰公約案、不俟本日之閣議、田中首相忽於昨日奏請諮詢、故日皇本日上午將向樞密院諮詢、倉富議長以案關重大、即日交九名之精查委員審查、俟與政府交涉後、在本星期內召集第一次委員會、[illegible]方面而奏請保留批准之理由、究竟如何、及問題之字句、有無抵觸憲法、乃至違反憲法諸點、必有痛烈之質問、政府將作如何答復、與有否準備、以及委員會之經過、與樞府之態度如何、頗為一般人所注意也、

東方十一日東京電　非戰公約案、已採奏請諮詢之手續、關於其結果如何、臆測紛紜、莫衷一是、茲將政府方面、民政黨方面及新黨方面之意見分記於左、政府方面曰、「該案若不解決、政局有所不安、故政府亟欲將其解決、俾可斷行改造內閣、并樹立新政策、惟該案并非違反非戰公約之精神、不過一般人對於其字句上不無懷疑者、因欲解釋此般人之疑竇、故必須將此字句保留、決不致因此引起政府之責任問題、而外傳內田顧問官將引咎辭職等說、亦斷無此事、該案於本月二十日左右可告一段落、內閣之改造、亦可於本月中實現也」、民政黨方面曰、「政府因非戰公約中『以人民之名義』一語、發生憲法上之疑義、然而故取奏請諮訊之手續、法律上字句、即係違反憲法、故作職責上樞府應作違反憲法之解釋、假令樞府不歸咎於政府、簽約之內田伯爵、亦應引咎辭職、內田辭職後、現內閣不能袖手旁觀、故結果惟有瓦解而已」、新黨方面曰、「政府奏請保留字句之事、可謂批准、惟顧問官中 對於政府之延緩奏請批准、及將應保留字句之備文假批准之事、必有要求政府負責之質問也」、

君家今年定無時疫

夏令時疫　霍亂吐瀉百痧之為害　原不拘貧富　都要光降　何君家獨時疫如強盜也　苟君家請得有膽有謀得力之軍警為之守護　則盜必不進

至聖水　是經驗廿餘年之老牌救活人命難以數計　即是有膽有謀得力之軍警也　君如常備家中　一遇微疾　馬上就服　即任何百痧　皆遠避三舍　果如是　倘何有時疫之可言哉

故我慶君之家中必無疫厲

每瓶洋一角　批發從廉

至聖水總發行所　上海四川路三和里口　**震寰藥廠**

日藏相露辭意

已引起各方注目

電通十一日東京電　三土藏相當此內閣改造論甚囂塵上之際、乃昨日在大臣室與記者團會見時語記者團者曰「予感疲倦」、極願休養、政黨員或招人或被招、總以交代登台爲好、一般人多認此語係藏相表示辭職之意、爲之騷然、藏相頃復辯明云、「予因解禁問題、被人非難、故有斯語、但並非表示辭意」云、

電通十一日東京電　三土藏相昨日於無意之中、徵露願下野休養之言、致與各方面以甚大之影響、其後藏相雖力辨無此事、然一般對藏相此言、仍極重視、蓋藏相對內閣改造後床次氏之入閣問題、爲反對最力之一人、並已將其意思告諸田中首相、彙之地租委讓中止問題、明年度豫算編成難、金解禁問題之善後措置難等、許多難題、橫陳於前、而藏相又日在與黨及財界方面非難包圍之中、故於無形之中露出辭意、當此內閣本身瀕於危機之時、藏相之進退、極爲各方面所注目、

滿洲事件

日議員質問

電通十一日東京電　貴族院之一條實孝公大井成元男井上清純男江木翼博士等、關於滿洲某重大事件、要求會見田中首相、已定本日午后會面、江木博士擬將法律上的見地、其他擬從軍事地之見上、攻擊總理、貴院各派均注目其態度云、

東方十一日東京電　貴族院議員與田中首相之會見、定於本日下午二時半起舉行、所談爲滿洲某重大事件、

英礦務大臣

—唐納氏接任—

路透十日倫敦電　唐納氏已被任爲礦務大臣、查唐納在一九一一年爲英國工黨主席、一九二七至二八年爲工聯大會總行政會主席、現充全國紡織業工會會長、及國際聯盟同志會勞工顧問委員會主席、

英新閣將批准八小時公約

路透十一日倫敦電　每日報知新聞稱、英政府擬即辦理批准華盛頓八時工作之公約、庶工業界尋常工時得以每日八時及每週四十八時爲限、查此約於一九一九年在華盛頓簽定、但迄未經英國批准、

安滿中將覲見

—日皇禮遇甚隆—

路透十一東京電　新由山東回國之第三師團長安滿中將、今晨覲見日皇、面奏派遣時期中之軍情、蒙日皇賜與優渥之諭旨、並在豐明殿賜膳、

印政府將發行公債

路透十日西謨拉電　印度政府行將發行公債兩種、其利率較尋常高半厘、此爲國際金融市不利的發展之結果、第一次債額爲一萬二千萬盧比、發行價九六・八、一年息五釐、在一九三五年與一九四四年間贖清、第二公債額爲一萬八千萬盧比、發行價九八、年息五厘、一九三五年贖還、

德報對英新閣失望

國民社十日柏林電　英國新任外相漢德森會向每日紀新聞報表示賠款新協定及萊因撤軍問題意見、聲稱英國雖欲調回所有德境駐兵、並願協約各國駐軍亦同樣撤回、但當審慎進行、先事探詢有關係各政府之意見等語、今日德報加以評論、謂漢氏論調、與張伯倫如出一轍、足見工黨內閣仍如保守黨內閣、除與法國密切合作外、他無能爲、誠足令一般冀英國改絃易轍鞏固歐洲和平者爲之失望云、

杭州各學校慶祝西湖博覽會提燈大會

到會者數萬餘人

(杭州快信)杭州各校團體慶祝西湖博覽會提燈游行大會、本定六月八日舉行、嗣因天雨順延、均於昨晚(六月十日)時在湖濱公共運動場齊集、到者數萬餘人、先行開會慶祝、會畢游行、燈燭輝煌、蜿蜒數里、茲將昨晚開會情形、分錄如左、

▲開會秩序　㈠開會、㈡奏樂、㈢全體肅立、㈣唱黨歌、㈤向黨國旗及總理遺像、行最敬禮、㈥主席恭讀總理遺囑、㈦靜默三分鐘、㈧主席報告開會宗旨、㈨呼口號、㈩提燈游行、⑪散會、

▲主席報告　主席項定榮報告開會宗旨、略謂各位同學、各位同胞、今天晚上是我們杭州學生舉行慶祝西湖博覽會提燈游行大會、西湖博覽會自開幕以來、不過幾天、而參加的人民、不僅一省、各省都有、不僅中國、外國都有人來杭參加的、今天我們慶祝西湖博覽會、慶祝以後、應該自己勉勵一下、現在我國國貨的成績如何、抵制日貨的成績如何、我們要提倡國貨勉勵自己、這是我們慶祝的意義、現在我們在慶祝博覽開幕的時候、對西湖博覽會有兩點極誠懇的要求、㈠博覽會的意義、是要使大多數人民都有享有觀覽的機會、可是前幾天西湖博覽會、是限於少數人享有的、所以我們要糾正其貴族化、趨向於平民化、使同胞們大家不要化錢都有到西湖博覽會去的機會、㈡西湖博覽會自籌備到開幕、化了不少的金錢、費了不少的精神、這種的犧牲是有代價的、不要有營業的性質、所以我們要糾其營業化、公開的展覽、今天杭州全市學生於提燈慶祝博覽會無限欣喜之中、對於西湖博覽會的要求如此、(下略)

▲大會口號　㈠慶祝西湖博覽會開幕、㈡提倡國貨、㈢打倒帝國主義、㈣發展本國實業、㈤民衆起來提倡國貨、㈥打倒買辦階級、㈦廢除不平等條約、㈧打倒破壞生產的共產黨、㈨擁護中國國民黨、㈩實現三民主義、⑪西湖博覽會萬歲、⑫中國國民黨萬歲、⑬中國民族獨立自由萬歲、

▲遊行路線　由公衆運動場集合出發、向南過建設廳門口、轉開元路、直落西湖橋路大街、進佑聖觀巷、經省政府前、達豆腐三橋、走下板兒巷石牌樓、往新民路、由抗縣路、轉延齡路、仁和路大世界門前沿湖濱路、直達公衆運動場散會、

西湖博覽會消息

觀博覽會、對八館兩所、有詳細批評、

▲本會革命紀念館、即日起各品掉換陳列、以便觀者、於明[illegible]

[illegible]

▲杭市立病院就博覽會大門內陸軍病院原址、設臨時診所、▲博覽會昨日公布商店代售門劵辦法、▲博覽會材務處、眞日起設置專員實行稽核、▲穿制服有符號之軍警及掛徽章之本會職員、遊覽各遊藝場、所准發半票、本會跑驢場第一電影場、眞日開幕、▲閩建廳代表許訓勛來杭、參觀博覽會各館所、南洋華僑教育會議代表亦將來會參觀、各界籌備歡迎、▲今日(十一)雖有小雨、但截至下午四時止、參觀者已逾八萬人、

莊行共匪暴動案判決

蔣士祥等十二名無罪開釋
唐煥庭等九名判徒刑
周阿興等三名槍決

(奉賢通信)奉賢莊行共匪案前經李縣長解送上海淞滬警備司令部看押、業經軍法課分別審訊、於七日令由洪本立縣長、將已判決死刑之周阿興、李照和、張關弟三名、迎提回奉、即在清晨七時半、由縣警察中隊長丁智炎、在南橋公共場所陳地、執行槍決、並於九日發貼司令部法字第三十四號佈告文云、照得奉賢縣莊行鎮共匪暴動一案、迭據該縣政府先後呈解人犯錢瀛三等二十六名、請予訊辦前來、業經審訊終結、除李樹生李家楨兩名、在押病故、蘇能桃、蘇阿根、蔣士祥、戴阿木、唐祥生、趙銀祥、張雲生、唐三和、戚金立、胡耕祥、朱和尚、錢嘉祥等十二名、宣告無罪、羅春、戴阿五、戴鎮三、沈裕昌、譚仲賢、陸煥亭、戴潤芳、袁貽則、徐伯卒(即錢福根)等九名、分別判處徒刑外、所有周阿興、李照和、張關弟三名、參與暴動、執行重要事務、依反革命治罪法第二條第二款之規定、各判處死刑、合將該犯周阿興、張關弟、李照和三名、令發奉賢縣政府、驗明正身、押赴刑場、執行槍決、以昭炯戒、特此佈告週知、計開周阿興年二十六歲、奉賢人、張關弟年三十一歲松江人、李照和年四十七歲松江人、

嘉善謝家墳破獲匪窩

獲匪四名
救出肉票三名

(嘉善通訊)楓涇東小港謝家墳地方謝榮甫家、有窩藏綁匪肉票情事、經練塘水上公安分局探悉、即由周分隊長、率隊星夜前往包圍、破門入內、弋獲綁票陳老五陳有生陳金生及窩家謝榮甫等四名、抄獲手槍二桿、子彈二排、在密室內救出肉票徐二官丁柵人(干窰近鄉人)陶姓母子等三人、一併解縣法辦、肉票函知該家屬前往認領、

怪農民

無故殺一弟一子

(高郵通訊)縣屬八字橋附近、農民李某、前日借其二弟、一十九歲、一十七歲、往田間車水、忽李某不知何故、用鍬劈去二弟之頭、立時二人斃命、復又奔回家中、將已生之八月兒子、用力戳死於地、亦立時殞命、隨由該地鄉保、將李捕獲、昨已來城、報請縣府法辦、

劉和鼎部

一六七旅抵肥

(合肥通訊)第五十六師劉和鼎部、一六七旅劉尙志部、由蕪湖至巢縣、由旱道開拔來肥、五日抵此、旅部設在宜畬樓客棧、聞劉師部亦將移駐合肥、設在前第八師師部段家祠內云、

合肥大興集盜匪槍殺事主

並刦去洋三百餘元

(合肥通訊)東鄉大興集附近、李鴻章享堂李家倉坊、前晚被盜匪數十人、踰垣而入、進張之和房內、將張綑綁、搶去二十餘元、嗣又闖進張海仙室內、搶去三百餘元、將張妾戳死、縣政府五日已派員前往勘驗、享堂前駐有挨戶團、該匪等前搶人興集、致遭挨戶團擊退、特來報復、

白卯沙洋面股匪擊退

警與匪戰一時
傷股匪十餘名

崇明縣附近之石洞口白卯沙洋面、發現股匪二百餘名、[illegible]

水上省公安隊吳淞第四區區長吳曜、特派所屬第十七隊隊長稲等欽、督率武裝警士、乘艦往剿綿情、已紀前日本報、昨悉、追剿隊長帶率艦隊駛抵該處洋面、第若誰早聞風遠颺、艦隊長遂命警探四出偵查匪衆匿跡所在、嗣經探悉、該股匪等、潛入該縣之外洋面瀏港口隱伏、艦隊長遂率大隊警士、乘艦馳往、與匪値、當即上前迎剿、雙方開槍攻擊、彈如雨下、激戰歷一小時之久、匪衆仍開槍拒捕、水警艦隊乃開快砲、連發十餘響、擊傷股匪十餘名、匪勢不支、遂紛紛拋隊士、乘勝追踪剿捕、巡艦兩小時左右、因匪已潰竄、並未緝獲、現該處洋面、已靖謐如常云、

錫屬開原鄉棄屍履驗

屍身有致命刀傷
或因爲姦情所致

(無錫通訊)錫屬開原鄉念三五圖老鴉濱後河內、於九日突發現刀傷無名男屍一具、並用麻繩捆縛、裝入蔴袋內、於十日由該圖地保馮壬生來城、投縣報請相驗、當經縣政府委派司法書記吳厚、檢驗吏沈桂芳、及法警等、前往下鄉依法檢驗、當經驗得無名男屍年約三十餘歲、仰面面色黃變、全身腐色發變、十指甲縫均有泥沙、致命心坎有尖刀戳傷一處、肚腹中間有小刀劃傷一處、均皮開肉綻血污、大腸拖出尺許、兩脚腕有蔴繩縛痕五道、兩後脅右有尖刀戳傷一處、穀道有糞污、餘無別故、委係生前受刀傷身死、後用蔴繩蔴袋捆紮棄屍河中、經吳君覆驗無異、即命地保馮壬生妥爲棺殮、被角標封、殮瓊盾葬、旋即返城復命、並聞該屍全體赤裸裸、或者因爲姦情所致云、

無錫南延市股匪勒索鄉民

干阿大就逮解縣

(無錫通訊)錫邑南延市五七七圖祥呂巷地方、於九日夜間、忽來股匪王阿大等七八人、各執手槍電筒等類、抵莽後、先向空中開槍示威、繼即挨戶勒捐、計被勒捐去大洋一千五百餘元、如認捐各戶、延不交款、即須縱火焚屋或槍斃、以故一般鄉民、均惶急萬分、十日縣政府據鄉人報告前情、當由孫縣長密令警察大隊下鄉搜捕、黃大隊長奉令、立即派第二中隊長鄧厥勛帶隊下鄉緝捕、嗣在梅村西塘地方捕獲匪王阿大一名、當即帶隊盤問、王阿大自認入黨不諱、並供出同黨某某等六名藏有手槍等情、當由大隊部備文呈解縣政府訊辦、解縣後、由孫縣長發交政務警察長吳正榮帶回辦公處、詳爲盤問、如有同黨立即卜鄉速捕云、

孕婦葬身火窟

(無錫通訊)錫屬懷下市五二二圖下大河地方、鄉民錢春林家、於九日夜間十二時許、突然失愼、[illegible]間兩進、損失頗鉅、錢春林之妹、倪錢氏、近因身懷六甲、歸寧做糕、藉卜吉兆、詎火燄時、不及逃避、竟致葬身火窟、可謂慘矣、又於十日夜十一時半、西門外城脚下黃馨記木行作場內、忽然失火、延燒堆積庭中之木料、計焚去作場屋兩間、木料百餘梗、共計損失約二千餘元、

無錫石幢鎮籌辦新絲廠

(無錫通訊)錫邑城鄉現有絲廠四十餘家、可謂全盛時代、現有邑人楊某從人奚某籌集資本十五萬元、在青城市六一圖石幢鎮後背桑樹田內、創辦新絲廠一所、業已設籌備處於該鎮杜芸谷宅內、著手進行、該鎮與江陰縣境祇一河之隔、地通澄錫運河、交通頗稱便利云、

鎮汽車肇禍

撞傷行人三名

(鎮江通訊)鎮江自從省府巡辦汽車通行、路途行人、頗有危險之虞、昨日午後五時、有建設廳科員方剛、因下鄉公辦、開駛借用建設局汽車兜風乘涼、行至新西門口、見行人往來過多、心中失慮、不由自去、車行路線之外、撞傷路旁行人二老一少、老者頭部已破、少者撞傷左右肪部、登時抬送基督醫院、聞老者性命雖保、少者一個可以無憂、其他恐有性命之虞、當時由該處崗警將方科員帶局、暫時看管、聽候解決云、

盛傳西津橋發生暗殺案

宋金毛與妻不睦
用菜刀自刎頸項

(蘇州通訊)蘇地昨日(十日)忽盛傳閶門外西津橋、發生暗殺案、且稱係妻殺夫、當經記者於今日(十一日)下鄉調查、得其眞相係該鄉宋港上鄉民宋金毛、因與其髮妻長金不睦、憤而於昨日(十日)上午七時許、用切菜刀在頸項自刎、創口甚大、血流如注、傷勢甚重、頗有生命之虞、金毛之母、固亦與媳不睦者、見子自殺、竟謂其媳(即金毛之妻)刺死親父、當即報告該管公安分局、經該局長將宋妻長金帶局、一面延醫下鄉、救治金毛、惟因外間不明眞相、致有暗殺之謠傳云、

吳興絲綢業提倡國貨

組聯合提倡國貨會
絲業推定代表八人

(湖州通訊)近年外貨嗶嘰呢絨侵入、我國絲綢兩業、大受影響、營業日趨衰敗、吳興絲織公會與機業公所、有鑒於此、特發起組織絲綢兩業聯合提倡國貨會、已有成議、不日即可成立、絲業方面百數十人、先於九日下午一時、在絲業會館開討論會、推鄭八人加提倡國貨會、計杭莪卿、鹿棣爲主席、當議決㈠推定代表邵梓屛、劉鹿棣、高壽根、高銓根、張禧生、閔耀廷、嚴振明、㈡議定凡於各會員所有嗶嘰、華達呢之單夾衣、一律廢除、在席有高銓根首先贊同、和者蜂起、即時紛將所有前項衣服送會存證、不下數十件、一片熱忱、令人起敬、至三時許散會、

蘇市府秘長辭職

(蘇州通訊)蘇州市政府秘書長羅霞天、週因辦事棘手、忽提出辭職、陸市長正在挽留中、如無效果、則擬聘請吳靖瀾繼任云、

吳縣救國會改組

(蘇州通訊)吳縣國民救國會組織向不健全、而自查抄大批日貨後、各委員更相率辭職、多不到會致該會工作完全停頓、茲吳縣縣黨部於昨日(十日)提出會議、決定改組、並選派沈惟挾、陳欽和、程滔欽、馬漢聲、孔美志、程幹卿、王運隆爲救國會委員、日內開始工作云、

六合楊村股匪猖獗

綁去大小六名
燒斃女孩一名
槍決婦女一名

(六合通訊)皖屬盱眙之牛塔集、來安之屯倉兩鎮、被股匪滋擾燒殺、稱又竄入我邑送駕廟一帶擄刦、劉縣長得報、已派警察隊第一中隊長許春濤、率隊會同西北鄉各區保衛團、民團、約有一營兵力、前往竹鎮集防剿、各情業誌昨報、茲悉送駕廟堡楊村地方、居民陳某(外號陳二亂子)家、突來股匪二十餘名、將其砲樓燒燬、搶去快槍一枝、架走大小男女六口、幷燒斃陳之孫女一口、槍決已出嫁姚姓之女一名、聞

吳興勞工衛展會開幕

(湖州通訊)吳興縣政府發起之吳興勞工衛生展覽會、已於九日開幕、會場假二餘社健身房、下午七時行開幕禮、到者數百人、由衛生專員李培玉主席、禮成有湯銘新演講腦膜炎預防法、並有縣立二高、湖郡分校、第十小學之遊藝表演、盛極一時、其陳列物品、有紙紮蠅、蚊、鼠及西瓜、有人體模型及標本、有兒童衛生、成人衛生、幻燈片、人體解剖圖、微生虫圖、有家庭藥品多種、及注射器全付、均足引人注目、

厦門號飛機

十六日由厦門啓程
陳文麟率由航空會

(寧波通訊)中國飛行家陳文麟擬於八日駕駛厦門號飛機過鎮赴滬、後因天雨未果行、茲悉本由航空分會昨接陳文麟復電、謂天氣如無重大變化、決於十六日上午由厦門啓程來滬、據云陳氏此次所乘之厦門號飛機、爲英國AIVAN廠出品、機名CIRRUS有八十五匹馬力、每小時能行一百另五英里、此次同來者有丹麥人約翰遜、聞亦在厦門航空界服務云、

玩弄手槍肇禍

林華被誤殺
楊阿康拘警

(寧波通訊)奉化人林華(字野付)爲中央軍校騎科畢業生、現在蕪湖任安徽騎兵第二師司令部衛隊長、此次請假一星期回省親、道經上海、聞乃弟德生之內江橋、故暫寓通商旅館九號、以任楊阿康在滬學業、故偕楊一同來甬、六日抵此、知德生近在使與乃弟一道回籍、八日下午五時半、林氏昆仲及楊均在房內談家常、楊見林所佩之手槍、即取來玩弄、該槍保險機適未扣上、以致槍彈飛出、適中林之左乳下、德生即雇車送至光華醫院救治、乃彈竄出即氣絕身死、其弟即雁舟運蘿王廟原籍、楊當時見已釀禍、即乘機逃出、昨(十日)晨七時仍回通商旅館探望、即經區一分署拿獲、申送公安局核辦、聞楊阿康現年十五歲云、

甬匯豐翻砂廠工頭打碎腦殼

(寧波通訊)本市江北岸匯豐翻砂廠工頭陳世富、昨(十日)晨八時陳在該廠船埠修理小駁船、船繫於修理機器之木架上、詎鐵索中斷、架即倒下、適中陳之前額上、頓時血流如注、痛暈倒地、經廠主許慶章將陳昇送華美醫院、院以腦殼已碎、腦漿溢出、無法救治、即令抬回、迨昇至中途即氣絕身死云、

巨賭案審理期

十二日復訊

(常熟通訊)忠勝巷巨賭案、前經吳地法院第一審判決後、經衛縣長提出理由、請求復核、由高等法院令飭吳地法院首席檢察官負責辦理、該院首席檢察官奉令後、調閱原卷、認爲邵志豪暨進才兩部份、第一審判決失當、即向該院聲請再審、八日庭訊、邵晉均未到庭、僅有律師代表出庭、結果着原保人將邵晉交案、本月十二日復訊、據聞邵擬不到案、已有辯訴狀向該院遞送矣、

省督學到常

(常熟通訊)省督學尹志仁前奉令出發視察江南各中小學校、於前日在蘇州一帶視察、旋因事端歸浙江、現已事畢、乃於九日搭輪來常、當日赴教育局接洽一切、聞今日起擬赴視察城區各校及擴充三機關、並定今午參加小學成績展覽會閉幕典禮云、

常州電話發現無名浮屍

(常州通訊)豐西鄉馬青潭邊、九日下午七時、忽發現無名浮屍一具、身穿白布衫黑布褲、科頭跣足、縣府據報、即委公安五分局長移請前往勘驗云、

盛澤成立衛委會

產生常務委員
議決要案四件

(吳江通訊)縣屬盛澤市衛生委員會、於九日下午三時、在市政局開成立大會、主席孫一泉、㈠互選孫一泉王希曾洪和鈴爲常務委員、胡季良沈可莊王曉民爲宣傳股委員、洪光宸張輝巢沈君良蔣光麟凌作民張念貽爲醫務股委員、㈡議決二十日起舉行清潔運動、㈢議決三十日施傷寒霍亂預防、㈣議決紅十字會盛澤分會餘款、請撥助實施衛生經費、㈤請決定期召集各區清道會、開聯席會議、

金壇夜快船第三次遭刦

盜有二十餘人
損失五六百元

(常州通訊)金壇夜快船、自開行後、已兩次被刦、茲聞該快船於九日夜又在後亭橋附近三次遭刦、盜等二十餘人、均持刀槍、刦去各旅客之損失、共計五六百元云、

盛澤嚴禁娼妓

獲娼五名不准保釋

(吳江通訊)縣屬盛澤市公安局於九日夜間一時許、在盛澤中南、中和、三旅社、查獲娼妓九名、託人保釋不准、聞王局長將娼妓遊街後、始驅逐出境云、

常州仲委就職

(常州通訊)田租糾紛仲裁委員會、於十日在縣黨部行宣誓就職典禮、主席陸寶齡、一切如儀後、即行報告、次仲委許洪煥沈祖修胡晨拔徐文駿陸寶齡宣誓、次監督員係有光訓詞、次公安局長屬仲英縣黨部於懷忠殷協會岳峻相繼演說、次主席答詞、末攝影而散、

常郵稅局易長

(常州通訊)郵包稅局局長楊元亮、奉令另調任用、總局委高資郵包稅局主任胡志琪來常接充、楊局長奉令後、已辦理結束、以便交卸云、

盜刦併誌

▲無錫　新安鄉太平橋居民袁某、於九日晚間、在家聚衆賭博、正在呼么喝六之際、突來盜匪三人、手持手槍、嚇禁聲張、當將賭台上之銀洋八元、刦之而逸、旋擁至附近黃板橋鄉民王某家行刦、計刦去銀洋三百九十六元、王妻某氏、因與盜匪抵抗、致被開放手槍擊傷、

▲甯波　鄞西南鄉布政後宋家王地方、嚴恆源酒坊主人嚴榮康家、於八日夜間十一時許、突來盜匪十餘人、一匪手持白郎林、餘持戳刀、強迫嚴某交出現洋、嚴答以並無藏洋、一匪即開槍擊傷嚴之腿部、幷將其金鐲金戒等搶刦一空、事後其家屬即報告古林警局外、昨已將嚴抬送來城、至北門華美醫院救治、據云傷勢甚重、恐有生命之憂云、

▲嘉善　昨有金澤南上卷施陸姓、在西塘置辦嫁具金飾歸途、行經長白蕩、突遇匪船、被搜刦一空、計損失在五百金以上、已據情報縣請緝、

▲合肥　東鄉施口鎮、爲來往蕪合之要道、前日忽來盜匪四十餘人、手持盒槍、圖刦某師所運軍槍未遂、即擁入鎮上、將王姓碎貨店、暨住戶王某家、搶刦一空、共損失約千餘元之譜、

▲高郵　本埠城內燕子山南、商民謝羽家、前次被匪刦、損失千餘元、已誌本報、該姓於前日又遭匪刦、損失頗不少、昨又有匪、經保衛團前往、致逃走云、

▲上虞　本月六日下午八時許、崧厦西華街忽來短衣戴鴨舌帽之匪徒四人、各執手槍電炬、先入正茂南貨店、將店夥囚於一室、刦去銀洋一百三十餘元、繼至懋生雜貨店刦去八十餘元、德懋堂藥號刦去二十餘元、呼嘯而逸、當搶刦之際、村人多納涼未睡、聞警集視、盜即開朝天槍數響、衆遂畏退、不敢追捕、

簡報

▲楓涇分局破獲烟犯　楓涇南市公安分局、因於十日據住楓涇鎮緝私第三大隊第八號巡船巡士某來局聲稱、於路擊獲烟犯徐得烟土兩包、約洋八十三元、請求法辦等語、當經吳分局長將該烟犯連同烟土鈔洋等、於次日解縣訊究矣、

▲嘉善義園循例開放　北門外新安會館、一名義園、係遜清江峯清任本邑知事時、由任善紳籌資所建設、內中亭台林木池沼等、均位置適宜、每屆端午、將園門開放、任人遊覽、概不取值、本日該園照例開放、雖因大雨、而遊人仍甚擁擠云、

▲捉烟案團警衝突　嘉興公安局據報十八里橋保衛團團總柏生、嗜染鴉片、當由莫局長派警雇船、赴往緝查、至盛宅搜查、盛適他出、當即搜出手槍一支、暨烟件、方欲歸棹、有團丁三人、到來詢問、不知如何、警將三人拘扭下船、其餘團丁聞訊到來、雙方即起衝突、結果該警等仍將三人押送到本、刻下公安局及保衛團各有呈文到縣、請求闡縣長秉公處辦、

▲嘉興紗線捐所將改組　嘉興紗線捐由禾商蟾伯以一萬六千一百另二元之標額、認定包辦、嘗在全嘉屬各地、設所開征、兩月以來、因紗商爭執時起、尙未就範、如嘉興一埠、捐稅迄未收到、辦事頗感困難、故禹商有退辦之意、並以現有分所開支太大、自六月分起、減小範圍、內部即將改組、以資撙節、

▲無錫公安局搜捕乞丐　本邑縣公安局局長邱銘九、近因城廂等處、乞丐屯集、擾害行客、十日特訓令各分局長、飭長警迅將該境內、所有乞丐、嚴密搜捕、解局後、押送平民習藝所收容、限到五日內、務須捉絕、逾期如再有乞丐逗留市、是各該分支局長怠忽公務、應予嚴厲處分、決不寬貸、

▲無錫縣府審訊共黨嫌疑犯　本邑縣政府警察大隊部、於九日在西倉梅利等處、捕獲共黨小首領蔡進齊、及嫌疑犯大金等八名、業於十日呈解縣政府、下午四時由錫承審員開庭訊究、結果蔡進齊蔡周氏二人收押核辦、大金等六人、分別保釋云、

▲揚州治河籌備修防　揚州治河工程處、因此刻天旱無雨、各處雖缺、相距河堤七里之遙、挑水亦復不易、現麥已登場、秋禾未插云、

▲治蝗委員到高郵　江蘇省昆蟲局、據報高郵四鄉蝗孽叢生、特派治蝗專員呂金岾、來郵、面晤楊縣長、云西山市一總八里湖灘、及南丰鄉等處爲最盛、呂即於今日(八日)往該處、會同各行政局長撲滅云、

機聯會刊

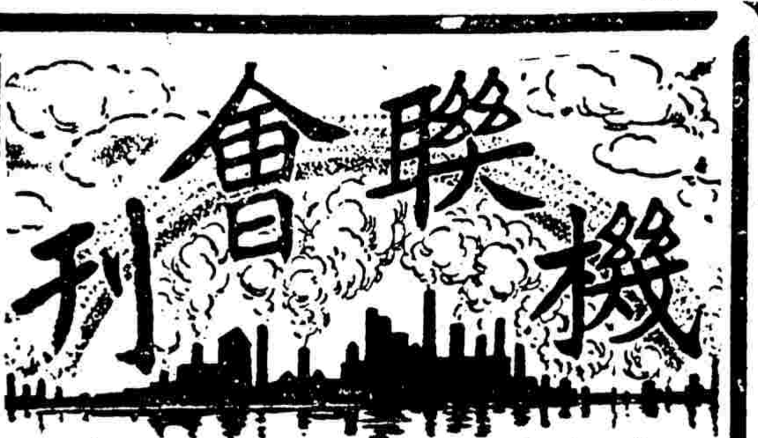

上海機製國貨工廠聯合會編

(會址)上海法租界貝勒路北口第二十七號

第二十一組……(6)

人生如能很盡責的做事・則到處能聞美麗的歌聲・(仰)

●國貨界消息

▲本會為西湖博覽會而設之臨時辦事處。地點在岳廟前錢叔駿祠內。有辦事員三四人。輪流值日。凡會員對於出品售品運輸及膳宿等問題。該辦事處均可代為指導。

六月六日下午二時西湖博覽會正式開幕。本會由主席委員王漢強及辦事員黃竹銘潘仰堯三位。到場參加典禮。

●無名英雄 (仰)

美京華盛頓的自由神，挾了一個無名英雄，大家對他頂禮膜拜，這是什麼意思？因為英雄是救國救民，犧牲個人，造福人羣的。殊不知做英雄困難，做無名英雄更難。

英雄的建功立業，固然是可欽可仰，可是有的往往動於好勝的心理，或釣名沽譽的一念中來。有時出發點並不是為國為民為人羣，而結果適造成了千秋景仰的事業。有時出發點是為國為民為人羣，可是中途為了物欲所累。名利所誘，而結果受了衆人的指摘。所以英雄是可眞可假，可求而不必求的。獨是無名的英雄，最是可以景仰崇拜，而為國家社會所不可不有的。因為英雄而不為名，才是眞正的英雄。才有可以對他頂禮膜拜的價値。英雄而無名，英雄而不求名，才有幹事的勇氣毅力，才可以避免名利的關頭，才可以做「仰不愧天俯不怍人」的事業。天下事十有八九，是成於無名英雄的，中國革命過程中，不知犧牲了多少的無名英雄。推翻滿清的功績，與其說革命偉人，不如說許多無名英雄。惟其有無名英雄，所以才幹得成革命大業。無名英雄愈多，革命的進程愈快。最怕的是英雄太多，耍出名的英雄更多，恨不得個個人都去做英雄，個個人都要做出名的英雄。英雄愈多，而搗亂愈烈，所以有人說「英雄者，大亂之原也。」唉堂堂地做一個人，在世界上等於電影的一幕，何必出頭露面，爭名奪利，去營不正當的勾當呢？所以我很希望青年們為社會服務，要不為名，不求利，不出風頭，安安分分盡吾的力量，做一個無名的英雄。(101)

天氣熱，勤洗浴，除汗臭，潔肌膚。

備三角牌，浴衣，浴巾，浴鞋，浴毯，

▲美觀 ▲價廉 ▲經用 ▲便利

三友實業社 門市部 郵售部 上海南京路

●秀才不出門

●能聽天下戲

俗語云，秀才不出門。能知天下事。這是說只要讀了書，什麼事都可以知道。如果買幾打大中華唱片公司的雙鸚鵡牌國貨留聲機片在家，眞是能聽天下戲了

吉字牌跳舞背身，跳舞汗褲，

質地柔軟，穿着舒適，

振豐棉織廠出品

▲組織新家庭
▲宴請貴賓客
▲嫁女備嫁妝
▲籌設俱樂部
▲贈親眷朋友
▲作旅行紀念
▲送喜慶賀禮
▲開設中菜館

毋忘

人造象牙筷
人造象牙筷
人造象牙筷
人造象牙筷
人造象牙筷
人造象牙筷
人造象牙筷
人造象牙筷

上海小沙渡路
(勝德織造廠出品)

小說 心星相印

李涵秋遺著

清晨，某旅館的廊下，有甲乙二客，正在刷牙。甲對乙道，可惜我有了好牙刷，沒有好牙膏，乙也嘆道，我適得其反，有了好牙膏，沒有好牙刷，請問你是什麼牙刷？甲把手中的牙刷給他看道，是很有名的一心牙刷！乙也叫道，我是三星牌牙膏！我可以送你一匣！甲也說，我還有一只一心牙刷，不妨也贈給你，第二天，二人都能很滿足的刷牙子了，(完)

現在旅杭只怕蚊蟲叮
透涼羅帳必須備一頂(魚)

轟動全國的西湖博覽會，已於六日開幕，各地赴杭參觀的仕女們，在動身時，如準備一頂三角牌透涼羅帳，風涼避蚊，受用不盡，

▲新三字經

人之初　防寒冷　衣褲料　綢緞好　最合算　價便宜　顏色鮮　或老小　做衣穿　并且是　欲購者　三友社　每尺價

赤裸裸　須衣褲　實在多　容易破　自由布　用得過　勝綾羅　或男婦　都時露　眞國貨　認清楚　南京路　兩角多

●夏季好着物

夏季裁製新衣，第一要選質地輕薄堅牢，第二須選色澤艷麗，經洗不退，如達豐染織廠之條子府綢，蔴紗等各種疋頭，品質優良，有合選資格，

●裁縫司務說●●

現在交了夏令，男女老幼的衣服，都用洋紗了，洋紗的種類雖多，用經用的，只有勤豐染織廠的貨色。

雙十牌牙刷，的確一毛不拔。梁新記牙刷公司出品 總發行上海南京路

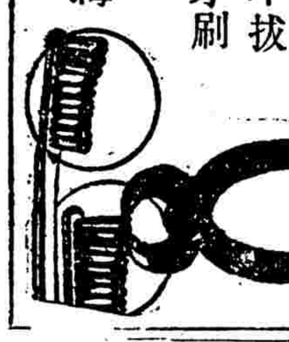

●副作用

(一)朝晨到小菜場去買小菜，地上潮濕，易損鞋子，有何辦法？
(答)祇須買一雙務本橡皮製品公司的心鼠牌套鞋。

(二)在家淘米汰菜，也容易濕鞋子，有何辦法？
(答)祇須買一雙務本橡皮製品公司的心鼠牌套鞋。

(三)在自來水旁洗衣，也容易濕鞋子，有何辦法？
(答)祇須買一雙務本橡皮製品公司的心鼠牌套鞋。

須知套鞋不僅雨天可用，牠的副作用很多。

彌勒老牌

薄荷錠

永盛薄荷公司出品 廠址上海[illegible]克利克路

這是交際明星沈曼瑛的一雙腳，她最喜歡穿狗頭牌絲線襪子，

上海五馬路鴻興襪廠出品

●國貨中之紅星，▲惟紅星牌布疋！
●疋頭中之紅星，▲惟紅星牌布疋！
●紅星！
●紅星！
▲乃鴻新布廠出品！

各處照相館注意，你們拍美術照相需用美術照相卡紙麼？鷹雄獨立牌照相卡紙，質地堅實，色澤雅麗，裱貼美術照片最為相宜

▲上海七浦路東首第二十一號▼

粵昌照相卡紙公司

●●
●
汗衫！汗褲！汗背心！

▲藍鵝牌
▲白鵝牌
▲天鵝牌
▲金鵝牌
▲銀鵝牌

五和織造廠

△學校備獎品回
回家庭備節禮▽

最好採用大中華賽璐珞製造廠出的・賽璐珞日用品。及兒童玩具。

象頭牌

肥皂缸　香烟盒　撲粉盒
……
西裝硬領　木梳　兒童玩具

優點

輕便，美觀，經用，價廉，

●潔齒效益最宏之牙粉

吾人如每日用嫦娥牌超等牙粉刷牙數次，則齒牙潔白，滿口芬芳，所有一切牙患，亦可免除，其效益之宏，遠勝普通牙膏牙粉，諸君不信，請試驗之

永和實業公司發行 上海老北門民珠路

新開商店，須油漆門面，以壯觀瞻，用飛虎牌各種油漆，更覺堂皇華麗。

振華油漆公司

發行所上海北蘇州路

吸薛仁貴香煙

是眞名士自風流

惟大英雄能本色

英雄名士兼而有之

謹防假冒

中南烟草公司監製

玉兔牌

令譽煙馨。同臻芬芳。

羊脂白玉。珍而藏之。玲瓏玉兔。尤愛不釋手。其價廉而味美之玉兔牌香煙。更愛吸之而讚美之。玉兔牌香煙香如蘭麝。味若山珍。煙葉金黃。吸者諸君。令譽烟馨。同臻芬芳。

情切々良宵花解語。
意綿々靜日煙生香。
閨房艷福。
得華麗牌香煙而愈深。

中和煙公司出品

每元三听

人造肉上市

▲今出人類好口福 ▲營養生命之要素 ▲科學萬能之結果 ▲消滅疾病之食品

夏令食肉。最不衛生。良以肉食含多量之脂肪。在體內燃燒。發生熱力甚高。非氣候炎熱之夏所宜。且肉食多含毒。易腐敗。中其毒(Kenotoxin)者。即患疫痢。而肉食中寄生病菌最繁。尤為傳染之媒介。故在平時。尚不合衛生。況夏令乎。當歐洲大戰之時。[illegible]

德國發明富人造肉。救濟缺乏食物之恐慌。除含有滋養料外。更含有珍貴之生活素Vitamine(譯音為維他命)。維他命為維持生命保護健全增長發育之要素。故引起全世界各國之注意。經二百六十餘大科學界之資驗證明。確認為二十世紀最新的抵抗疾病之營養要素。

偉人補品 德國厚克博士Dr. Funk [illegible]

純粹精髓 抵取純粹之維他命。秘製而成。其補力超出任何補品以上。比較魚肝油之勝過二十五倍。男女老幼四季相宜。[illegible]

三德維他命 ▲德國厚克博士發明一種生活素▼ 一補品也。認明三德商標。庶免假名偽冒。各藥房均售
每瓶服七天洋二元　每打大洋二十四元

人類末日之危機

▲太陽黑點之增加 ▲人類壽命之夭促

近年以來。各國天文台相繼報告「太陽黑點繼續增加」。其結果致重要之「紫光線」逐漸減少。「紫光線」與人類及一切生物之生命。極有關係。因之人類之壽命減短。疾病激增。死亡率日形增重。據科學家研究之最近報告。紫光線有一奇特之作用。「能使已毀損之維他命。復生」。維他命為人類所必藉。紫光線減少之結果。自然界中所含有之維他命亦必減少。故人類攝取維他命。頓感缺乏。遂至影響其健康與壽命。長此以往。人類末日。即將降臨。但科學進步。一日千里。藉其萬能之力。發明人工製造「維他命」之方法。日常服用。則太陽黑點雖日增月加。何足慮哉。「三德維他命」[illegible]成功。洵人類延年益壽之大福音也。

小說家舉一反三

▲實驗甘露晶奇效 ▲特預備三德靈藥

蘇州為靈秀所鍾之地。名士美人。迭有傑出。近有小說家林少君者。曾患腦脹失眠等症。昨得其函(上略)書劍飄零。頻年文字。努力著作。終日埋首於硯城紙堆。精神腦力。因而日衰。弱冠青年。竟患失眠腦脹等症。(中略)前見貴行新出治咳止痛神藥「甘露晶」。試服之下。未一小時。竟奏奇效。所患各症。霍然若失。受惠之餘。特修寸緘鳴謝。今郵滙上大洋三元。請寄「甘露晶」一瓶(大洋六角)「如是靈」一大包(大洋六角半)「博士眼藥」一瓶(大洋兩角半)三德靈藥三種。合洋三元。希即日付郵是荷。即頌 通信處一蘇州通關坊二十三號 瘦林少年啟 十八年六月六日

廢除舊歷打倒舊五毒
新端午五大新怪物

▲與中國最有關係之數目：「五」
▲蛇蟾蜍蜈蚣壁虎：端午之五毒

(一)五經(詩書易禮春秋)(二)五金(金銀銅鐵錫)(三)五氣(寒熱風燥濕)(四)五味(甜酸苦辣鹹)(五)五族(漢滿蒙回藏)(六)五爵(公侯伯子男)(七)五色(青黃赤白黑)(八)五嶽(泰衡華恆嵩)(九)五行(金木水火土)(十)五方(東南西北中)其他如五倫五臟五欲五戒五服等 不勝枚舉 即如國曆五月亦為最可紀念之月●最近又有五大 為國民所不可不注意者 請費五分鐘光陰 一讀下文●●

特效新藥

奉送詳細說明書函索即寄

海底山 淋濁斷根 德國政府特許專賣藥 每瓶可服七天洋三元 每料三瓶九元包可斷根

甘露晶 治咳止痛 中國人發明全世界名藥 驗效卓絕無流弊 十分鐘立見奇功 每盒洋六角

如是靈 感冒傷風 德國新藥專治傷風感冒傷寒發熱神經疼痛正頭痛惡寒等 小包五分大包角半

威利糖 戒烟補品 美國發明化驗無毒料特製功效倍靈自由戒烟妙品 大包一元小包洋半元

博士眼藥 眼科各症 德國眼科醫聖格立夫博士發明善治一切疑難眼疾 每瓶兩角半四瓶免寄費

各埠三德分行各藥房均售

第一補品 三德維他命　治咳止痛 甘露晶新藥

美商三德洋行

上海四川路一一二號 電話第一三一七〇號

漢口前花樓正街 南京花牌樓太平街 香港中環利源東街二號 廣州一德路二六八號 紹興西郭門裏裕昌號 北平西單牌樓刑部街七十號 大連浪速町二丁目十四番地 天津法租界二十六號路 長沙小西門外下河街 杭州西湖吳山路第二十七號 九江西正街大昌百貨公司 奉天大西邊門二經路 青島李村路 太原新南門一上官巷一號 廈門開元路一〇一號 雲南南正街五華大藥房 哈爾濱道外正陽十八道街口 開封城隍廟街北中法大藥房 星加坡大馬路 台灣台南本町 廣東台山大街口 廣西梧州大南路 贛州 重慶大樑子第一百貨公司 寧波東門內大池頭 汕頭昇平路十三號 福州南台上杭街
各三德洋行

工商界

無錫駁船業（續）

錫邑駁船一業。素稱發達。且有悠久之歷史。初係船頭自經營。民初後改稱駁船公司。其公司組織、係由各甲駁船合組而成。全邑駁船。計有大小三百餘號。藉此生活者、不下千人。其營業之性質。亦有三四種焉。

(一)專駁鐵路貨站物件之船。查車站貨物均係由外埠運來者、到站後或車上卸貨、或洋棧卸貨、(洋棧係鐵路貨棧)駁往貨客指定之駁號堆棧。此項駁船。除貨客自備。或自有外。概託經手之轉運公司代向駁船公司僱裝。而駁費亦由轉運公司代收。故其名稱謂車站駁船公司。但車站駁船。不得攬裝其他公司範圍內之貨物也。

(二)專駁當地之段內之各堆棧行號貨物。斯項駁船。各有界限、凡甲段內之駁船。不得從乙段內各棧駁貨。須乙段內一時乏船。或缺少時。方得由甲段駁船裝運。反之亦如是。此外章程。均能信守。故其名稱。均冠有某兩字樣。以示區別。

(三)常年駁船。或稱本船。即各人公司各廠號自備之船。專駁自洲貨物。此項駁船。以麵粉廠紗廠需最多。因貨物最鉅。故廠中特用船老人(即俗稱船經頭)管理之。除廠家外。各行之駁船。祇有一二號而已。凡係本船、則不駁他家貨物。信守甚嚴。以上三種之駁船駁費。統歸一律。並無差次。惟有特別事故。則可由貨客酌量津貼。然亦甚微。

第二種之駁船。尚有附帶副業。即代客打包是也。因錫地為內地貨物、流通存積最多之區、凡出境貨物、均由袋皮裝運、故駁船裝貨、分有散艙、與包子兩種。散艙貨物上下、均用斗斛、如包子乃係袋皮、而袋口上例須縫妥、且有添斛、添料、打印等手續、因添料(即添磅)當呆磅而用。查內地小麥雜糧之買賣、除卸斛外、概用磅秤(即司碼秤)論價、或每包作若干磅當一擔、在雙方交貨時、貨物入袋、即須上磅、多則取出、少則添入、然後縫口、此謂「添補磅」、而添斛者、凡米糧運往浙境等處、均以斛計數、每斛係五斗、於是所差之一斗、則由添斛者添入袋內、惟每袋或一石一斗、或一石六斗不等、而棧司祇卸(斛斗)、斯等縫包添磅打印諸手續、統係駁船公司內之主要人員承充、惟其名稱則稱脚班、而脚班工作、亦有界限、其他段界限、即隨駁船公司之界限而定、祇每駁船公司均有是項脚班也、

駁船公司之內部、均係各甲船主內中船隻、或係自造或係向船行租用、凡船主即為駁船公司之主人、其唯一職務、即作脚班之事務、大部委託船友工作、間亦有在船照料者、公司中祇聘用一司帳、管理銀錢款項、一切事宜亦有指派船只之權、故薪水殊優、餘下在公司助理者、概薪發務、

凡駁船僱裝貨物時、均由公司中輪流挨派承裝、並將各船編列號碼、倘有未入公司之船、欲加入者、亦可、但須覓保介紹方可、公司經費、將每日各船之駁費、提出十分之一並有一成備軋、以防船只發生意外不測時應用、而各船到棧駁貨時、船友等倘生舞弊行為、如被僱主查出處罰後、公司中亦須加重處罰、並斥退驅逐、以保信用、故因罰規甚嚴、犯者殊少也、

此外尚有不入公司之野雞駁船、斯項船隻、信用不佳、僱者甚少、因無保障、除下尚有西漳船、舢板船等名目、西漳駁船無公司、祇有船經頭、其範圍較小、專用以專駁散船紙箔等物、往來浙嘉大湖一帶、以外、為主要營業、此等駁船亦可裝一百石(錫斛)以上、五百石以下、惟僱駁貨時、在百石內亦可承裝、如外埠則立承攬筆據者居多、舢板船則良莠不齊、且不為信用者居多、載貨量大、大祇可五十石上下、至多均不過一二三十石為度、然營業殊稱不惡、因零星小販貨物、僱裝駁船、則不合算、因駁船起碼為五十石以上、致小票客為舢板船之唯一業務矣、自甲子軍興以後、駁船大受打擊、緣被差封用、其之船隻喪失、船友失蹤、因此損失甚鉅、然之該地貨物、近又減少、是為駁船營業低落之時也、目下只告定、或有振興之希望矣、

簡報

▲倫敦 高等厰經存底告解 新期貨已拋 開價較隙絲漲一辨士

▲橫濱 日絲現貨叫價較隙一千四百另三日元

▲四川 今歲新繭產額不豐 祇共產繭二十五六萬擔 價扯三百左右

▲廣東 一造蠶已三眠 頭葉多 日葉價祇兩元五六角 蠶汛頗佳

▲無錫 四鄉蠶飼額不弱 指導所勸民合作 共育現已二眠開葉

▲滸關 今歲因蠶桑學校分發蠶種附近農民飼育夏蠶

▲洞庭 東西兩山今歲亦飼育夏蠶現將二眠起眠

▲乾關 無錫港下恆源慶隆行前所有土絲轉六百餘擔 完全被焚損失十餘萬元保有火險

▲蕭山 赭山龕山兩處鄉民今歲飼有二蠶 蠶汛尚佳 現已三眠足葉

▲新絲 無錫各絲廠昨有新樣絲十餘包寄滬分送 各洋行試擔

新廠經補空交易

滬市仍小 海外去電不轉

昨日本埠洋莊絲市、依然清淡、查歐美匯率、棉紗下降、海外去電、均仍不轉、昨祇各歐莊乘隙補空、計信孚進公園牌二十包、價九百六十五兩、時泰進鼠牛牌二十包、價九百七十兩、(以上新廠經特別條份)、達納進時髦牌頂頭號九至十一條份 新廠經一千包、價一千兩、克昌進多馬司牌頂頭號七里白乾經、十包、價六百六十五兩、三星進T8牌頭

美棉續疲

昨(十一日)星期二、紐約棉市以氣候良好、及投行界賣出而跌、計各月期價如下、

七月期	一八、四四	小一四
十月期	一八、六一	小一五
十二月期	一八、七八	小一四
一月期	一八、八一	小一六
三月期	一八、九七	小一五
現貨	一八、八〇	小一五

利物浦棉市

七月期	九、九一	小、〇七
八月期	九、九一	小、〇七
十月期	九、八九	小、〇五
現貨	一〇、二八	小、〇[illegible]

孟買棉市、平靜、各花價如下、

平果爾	二三四	不動
又十二月期	二五八	小二
奧姆辣	二九三	小一
又十二月期	二九八	小三
勃洛去	三三七	不動
又四五月期	三四六	小二

五金銷滯

昨日端節、五金市面因受影響、關放假、無大宗出品、惟廠方碍馬口鐵、獨能暢銷於本街蛋廠、蓋因箱出口故也、成交逾一千敵白箱、紫銅則因大批輸到、市面停滯、天西銅現四十五兩五錢、電銅四十六兩、後市如何、須看時局轉移、因紫銅大宗消途以製造子彈、衆因南京造幣廠失慎、尚未修復、有此一因、實屬停滯之大原因、尚無活動、價仍照舊一百另八兩、本届同業銷面、尚稱平穩、無糾紛之事云、

時事新報分類廣告

本欄項目：喜慶 公告 職業 教育 地產 房屋 醫藥 慈善 徵求 衣著 飲食 汽車 拍賣 營業 美術 照相 工藝 旅館 技術 出版 報餽

時事新報分類廣告刊例

(一)本欄廣告以新五號字為單位、每行十三字、刊費洋六分五厘照碼實收不折不扣
(二)廣告刊資須先付、概不登賬
(三)本欄廣告規定之範圍如左、喜慶、公告、職業、教育、地產、房屋、醫藥、慈善、徵求、衣著、飲食、汽車、拍賣、營業、美術、照相、工藝、旅館、技術、出版、報餽、
(四)本欄之廣告類編次由報館定
(五)關於徵求職業之分類廣告得設信箱代收信件但須登戶持有本報憑單來館領取恕不代寄
(六)攻訐性質之廣告概不收
(七)有關道德及風化問題之廣告本報得徵登戶同意代為刪改否則拒絕不登
(八)鋼版或木刻本館可以代辦但費用由登戶任之
(九)本報備有稿紙以便登戶索閱函索即寄如滿二十紙須洋一角
(十)刊例變更隨時由本報規定之不另通告

徵求 招請各縣分局主任 今有一種營業願在江蘇省六十一縣設立分局聘請主任每月利息其厚願就者請寄郵票四分立即函復 蘇州平門大蘇報館啟

醫藥 四部叢刊 ●廉價出讓● 二版黃連紙廉價 [illegible] 九〇號 [illegible]

牙醫羅鑫泉 發克司光治療 專用自金鑲補 專醫各種牙痛 南京路西三四三號 [illegible]

植生醫院 統治內外花柳戒烟產科門診 午前十時至十二時 下午二時至六時 除時出診 院址上海海寧路一千〇九十號(巡捕房東首) 電話北四〇五六

營業 老悅生 雲紗拷綢 [illegible] 總店拋球場南 電話三一七八〇 支店北四川路 電話 [illegible]

▲福來電器行 本行新到各國電氣用具 價目特別克己 四馬路湖北路口 電話中央二一三三

飲食 「味母」「味母汁」 製造廠 朗朋路七八四五 電話五〇五四四 發行所 北京路慶順里四十號 電話一一八三 上海天一味母廠出品

出版 商務印書館 ▲河南路及北四川路 ▲電話中央八七〇〇 [illegible]

商務印書館 承印中西書報證券股票簿冊廣告名片請帖月份牌等仿宋字楷體字一律齊備 電話中央八七〇〇 寶山路河南路及北四川路

拍賣

特別著名京菜 應時衛生佳餚 北京 同興樓 大雅樓 四馬路西首 北四川路路口

牛奶公會會員 如欲飲純潔的鮮牛奶 敝處能供給你 虹口牛奶棚 北四川路一三三號 電話北五三八號

現在我已十分強健
深感韋廉士紅色補丸之功

此乃南洋華僑陳君機人來書之結語也陳君現任安順城市街十號三利公司職員在未閱陳君來書之前且試一觀其肖像頤豐體胖目秀神清康健容顏躍然紙上一望便知其為壯者也然而此近事也在未服韋廉士紅色補丸以前彼固支離憔悴無異其他病人欲知其究竟之經過如何且看其來書自述

陳君來書云『鄙人身體前甚瘦弱形神疲憊精力毫無不特工作不能盡職即閱書亦覺意興索然此外且患便閉雖遍試各藥均未收效後從友人之勸試服韋廉士紅色補丸還幸有此一舉遂得恢復已失之精神與體力現在殊覺十分強健深感韋廉士紅色補丸之功也』

韋廉士紅色補丸所以能著如許奇效于陳君機人者因其為環球無二之補血聖藥夫人類之疾病無論男女大抵皆由血虧而起而於夏令為尤甚焉但服斯丸則血液稠潔所有諸虛百損未老先衰胃弱腦疲痛瘋痿疾以及婦科各病均可消滅無形矣

價目每一瓶洋一元五角每六瓶洋八元郵費在內遠東總發行韋廉士醫生藥局上海江西路六十號各藥房均有代售奉送衛生小書名曰『中國今日之所需者』如欲索取即請寄一明片墊寫姓名地址至上海江西路六十號韋廉士醫生藥局原班郵奉不取分文 (三)

韋廉士大醫生紅色補丸 Dr. WILLIAMS' PINK PILLS FOR PALE PEOPLE

燈火熄滅

別種燈火熄滅時。裝有永備電池之永備牌電筒。光照明亮無誤。常能為君所利賴。別種電筒之價值。耐用。與可靠。未有能及永備者。一即光照不能如永備之明亮有力一故永備牌電筒。為世界上最精美之電筒。各處高等電料店。均有出售。

永備牌電筒電池　耐用經久

謹防偽品冒充

EVEREADY
美國紐約永備廠製造

滸墅關蠶種製造場出售秋種

本場在江蘇吳縣滸墅關建築最新蠶室聘請專門技師用科學方法專製各種改良春蠶種及秋蠶種銷售各地成效卓著茲出定人工孵化秋蠶種定價每張大洋一元一角種款於定種時先收一半取種時再收一半如購種在百張以上者種價減收一成以示優待各種蠶種詳細價目函索即寄

重價收買中西舊書 上海城隍廟東首 萊美書店啟

利紀生洋行 禮拜三拍賣 雜貨 十點鐘 [illegible]

禮拜四拍賣 亮件洋行 始創自同治九年 即英一千八百七十年 [illegible] 紙頭 [illegible]

愛美牌香煙

售價廉 求普及 牌子老 稱首選
愛美牌 香氣雅 一經吸 意瀟灑

中國瑞倫煙公司出品

教育界

教部核准 清華大學進行計劃 經費安全與學校發展 同時並顧

國立清華大學自經國府議決歸教育部直轄以後、該部對於清華經費之獨立及校務發展極爲注意、嗣經該校校長羅家倫草擬計劃十條、該部遂於六月八日頒發指令謂、「所擬校務進行計劃大綱、極爲完善、仰即按照該大綱切實進行」等語、茲將原呈及計劃十條摘錄如下、關於此項計畫、係根據精密之計算、照此實行、清華不特校務能作有步驟之發展、且年賠款終了之年、基金利息、尚可自給、且有餘裕云、

▲羅家倫呈文 呈爲呈請頒布清華校務進行計畫大綱俾能循序發展事、竊以西洋學術機關之進步、常有賴於預定之長期計劃、俾事務進行、得循正確軌道以漸臻完美之域、中國學術機關、莫不缺少此項預定計畫、大都經常之不固定、有以致之、不幸數年、今清華經費、蒙 鈞部苦心籌劃、已漸次固定、但將來一方面如何能使其支配得宜切合乎辦校學術之需要、一方面如何能免除說靡鉅款播滿浪費以致搖動基礎之弊害、是誠 鈞部在此時機明定長期計畫、爰擬計畫、俾供遵循、今謹擬就校務進行計畫大綱十條、呈請察核、如蒙採擇頒佈、以奠國立學術機關長期固定之基礎、清華幸甚、中國大學教育幸甚、謹呈教育部部長蔣、國立清華大學校長羅家倫、

▲清華大學校務進行計畫大綱 一、國立清華大學基金、由中華教育文化基金董事會保管經理以後、由賠款增加、而添入之基金、及每月退回之校款、亦應逐撥、該基金董事會管理以保障本大學經濟之安全與獨立、二、國立清華大學基金及利息、在民國十九年以前、一律不得動用、自三十年即賠款終了之第一年起、方由利息項下支撥校費、三、自民國十八年至二十年、每月退還賠款、除匯留美學費外、餘款悉數撥作國立清華大學經費、自二十一年起、賠款數目增加、自該年至民國二十九年清華大學經費固定爲每年一百二十萬元、建築費用、概按年由預算項下節支、不在基金項下支付、四、自民國二十三年、即最後一所留美學生歸國之年起至二十九年止、國立清華大學派遣留學之學生同時在國外者不得超過四十人之總額、五、自民國十八年度起、國立清華大學預算項下、圖書儀器購置費至少常佔總預算額百分之二十、建築費在十八年度至少常佔百分之五、自十九年起至二十九年止當佔百分之十、六、國立清華大學、得自十八年度起先行興建築公司或訂約承造生物館一所、計洋七萬五千元、學生宿舍一所、計洋十二萬元、氣象台一所、計洋二萬元、又擴充圖書館建築、計洋二十萬元、其經費由該年度以後各年度預算中分期撥還、此後如有建築、亦須先由教育部核准、七、國立清華大學預算決算、須先由評議會編製及審查經校長呈請教育部核准、八、國立清華大學以後須加意注重辦理研究院、以培養研究高深人材、促進國內研究事業、九、國立清華大學、應注重充實現有各學系之內容、提高學科程度之標準、使其向精深完善方面發展、非必不得已之需要、不再添設學系、十、國立清華大學派遣留學國外學生、當考選大學畢業生及教授助教有充分準備、能作國外大學院或專門研究機關作學術上之專門研究者、

今年之孔子誕辰 規定陽歷八月念七日 二千四百八十年紀念

上海特別市政府、轉內政部咨開、案據福建浦城 孔教支會會長程亮呈稱、孔子祀典雖廢除、孔子誕辰、仍應紀念、查本年夏歷八月二十七日爲孔子 二千四百八十年大紀念、值茲改革時期新舊歷應如何遵從、請明白規定一案、當經本部以事關歷數、咨情函致教育部推定在案、茲准復函、查關於此項問題、本部前以訂定學校學年學期及休假日期規程時、曾經備文呈請行政院核示、嗣准院政處函、以經行政院第八次會議、僉謂我國幅員廣闊、塞北粵南、氣候迥殊、植樹節日假應因時地之宜、分別規定、並決議交教育部安擬、同時對於該規程內第二條孔子 誕生紀念日並商定爲陽歷 八月二十七日等因到部、業經根據決議製定規程、復呈核示、各在案等因、准此查孔子誕辰紀念日、業經行政院第八次會議席上 商定爲陽歷八月二十七日、自應通行遵照、以期一致、而免歧異、除批示外、相應咨復查照 轉飭所屬一體遵照、市政府業經轉令各機關轉飭各學校等一體知照矣、

中大普教處 第一次談話會

中央大學教育行政院普通教育處長韋捧丹、接任處長後、對於普教力謀增進行政效率、於十日下午二時召集普教處職員開第一次談話會、到科長夏濟初陳貫吾、視學許孟琪、祁漸遠、科員謝伯琴沈子善易劍樓朱秉衡 孫菊材范守湖程琇林子硯等十餘人、由韋捧丹處長主席、朱秉衡紀錄、首決事件、該處以談話會不便發表、茲從友人方面探示意見、略記於下、㈠各縣督委視察報告表、視其經費計畫考查等、㈡分別種類、由處員分別核閱、㈢關於區立中等各校之調查修建校舍事宜、除會由視學股助外、如視察員不敷、可酌派處員前往調查、即以後對外視察事宜、亦可酌派處員襄助一切、㈣本處下年度大致方針、大致討論如何增進行政效率、變更文件手續、以期迅捷等等、㈤各縣教育經費之積欠、是否准其於下年度預算、亦無開列、仍令其除此外另籌彌補、不准開列在下年度預算內、討論意見不一、尚未正式決定云、

河北學院 糾紛解決

河北學院改組糾紛、牽延多日、未能解決、日前該院教職員學生此種舉行、實屬荒生曾將大學院行政院 命令退回、當即頒去指令、飭令仍遵前、拒絕改組、日昨大學當局、以下辦理、但該學院校務維持會、該案係省政府通過之案、豈能推又向呈文過全大學區行政院云、

南洋 華僑教育會議第六日

昨日爲南洋華僑教育會議之第六日、下午仍繼續開會討論、對於海外華僑教育方針一案、討論尤詳、咸認爲精神所寄托之箸眼點、茲分誌詳情如次、

▲大會討論情形

昨日大會簽到者有鄭洪年、唐桐侯、徐乃達、陳嘉茸、何劍吾、程俊千、姜伯韓、王家駿、張相時、張春元、黃映輝、蘇珊川、林有壬、朱偉文、陳文宗、李希穆、陳鴻祺、鄧少智、許民一、謝紫碧、石水英、陳仲凡、王堅伯、鄭洪年、劉湘英、劉士木、范懷源、許克誠、溫濟民、趙迺傳、蔡文模、戚修祺、郭美丞、李漢魂、許信堅、潘華申、葉華芬、伍朝海、林鏡山、張濟軍、謝循初、方之棟、方之楨、鄭洪年、楊汝梅、石頴、吳蔣禧、林伯新、梁華譯、賴成球、李登輝、尤文煥、陳宗山、張永福等五十四人、由張相時主席、楊炳勳速記、各組審查委員時告審查經過情形、代表相繼發表意見、或提出修改討論多時後、由主席逐項付表決通過如下、一、華僑教育方針草案一「華僑教育方針、應本三民主義以發展華僑中華國民之智能及品格以求中國民族之健全、並中外民族間之平等」、鄭洪年臨時動議成立華僑教育方針實施委員會、委員由主席團推舉、再由大會通過、照原案通過、二、南洋華僑學校應以國語教授爲原則案「南洋華僑應施三民主義教育」、理由、國民既受三民主義教育、而南洋華僑、爲中華民國國民之一部、所受教育、自不能與國內國民異、況華僑爲革命之母、而南洋華僑在革命上之功績尤偉、總理之三民主義、實應推行於南洋華僑、辦法、㈠由本會呈請教育部飭令南洋各屬華僑學校加入三民主義一科、㈡請國府訓令外交部正式照會英荷暹法等政府、要求於該國殖民地內允許華僑學校加授三民主義、三、在南洋適當地點設立師範學校案、辦法、請教育行政委員會會同南洋熱心家合力在南洋適當地點創辦設立初級師範學校、並與暨南大學及國內與華僑教育有關係之各學校、互商海內外連絡辦法、決定施行、四、海內外各學校應互派職員考察及研究以資聯絡案、辦法、請暨南大學及與南洋有關係之各學校、直接與南洋各學校商酌辦理、

▲成立兩重要委員會

㈠海外華僑三民主義教育方針實施委員會 關於華僑教育方針案、經過三次大會討論、始經通過、其慎重可知、蓋南洋各屬情形不同、有限制華人教育極爲嚴苛、少數代表恐此次會後阻遏、上半時並有留難、或於實施時、反受牽制、故有主張重實施精神、而不取文字上之形式、鄭洪年氏反復說明、謂國內教育均以三民主義爲基礎、革命亦以達到三民主義爲目的、外交變動無定、完全視國際上之地位爲轉移、不觀前數年北伐時、國府組織、未臻完備、各友邦之觀念、與此次奉安大典時相較、其總理之觀念迥殊、鄭氏又引北美對南美諸小邦及帝國對於各弱小民族態度之改變、祇要吾人將三民主義認識清楚、以和平手段、求本身之自由平等、而不以侵害他人之自由平等爲原則、同時提攜世界人類、共同邁到自由平等之域、吾人既接受總理遺教、應本總理之大無畏精神、不暴動、而出以和平誠懇態度、宣揚遺教、當得各邦之同情、故此次華僑教育方針議決後、當成立方法實施委員會、推舉深明黨義之同志、大會後即通訊方法、切實研究推行、經一致公決推定鄭洪年、劉士木、程俊千、葉華芬、余俊賢、方之棟、張永福、楊鴻祺、郭美丞九人爲委員、

㈡華僑教育銀行籌備委員會 創設華僑教育銀行、係由教育部曾組審查會建議、其所持理由爲一、各種事業都有銀行以輔助進行、而教育銀行、尚付闕如、且華僑教育有特種情形、應設立銀行、以幫助一切華僑教育、二、華僑教育經費、大部支絀、歲月捐私賃捐來維持、誠非根本辦法、惡國府籌款補助、事實上恐難做到、有教育銀行、可將每年所得盈餘補助、三、學校可向銀行借款、昨日大會通過、並推定張永福、黃昌懷、韓希琦、李登輝、鄭洪年、劉士木、程俊千七人爲籌備員、林有壬、溫濟民、楊汝梅、張相時、侯煥、鄭洪年議辭、並力推經濟學博士楊汝梅爲籌備、

▲團體招待

▲復旦大學 該校校長李登輝博士、熱心僑務、此次被邀在專家之列、昨日特派鄭天成爲復旦大學歡迎會代表、到滬場條散席時、約定於今日下午一時、在江灣該校開第二次歡迎華僑代表大會、並包定汽車多輛迎送、

▲平民醫院 上海平民醫院院長杜月笙、馮少山、林康侯、訂於今晚七時、假座香港路四號銀行公會、開歡迎華僑教育會議代表大會、

▲昨日趕到代表

㈠新加坡張永福、張君爲孫總理老友、贊助革命事業、已數十年、㈡爲六甲沈鴻伯、沈君爲該埠老華僑、熱心公益、真濟困扶危、對於華僑教育、尤爲熱心提倡、

▲華南別墅招待忙

此次海外各代表專家回國、由南洋華僑教育會議籌備處、預定海寧路華南別墅爲招待處所、劉士木、朱偉文、謝生順諸君等分任招待、極爲周到、常以處理招待事務、奔走不暇、揮汗如雨、僑胞極感熱忱不置、又該代表等眞溷往來、均由招待處預約汽車代備券、極稱便利、

▲大會將發表宣言

南洋華僑教育會議宣言、昨已由主稿陳宗山在會場宣讀草稿加推代表陳仲凡(暨大文學院長)方之棟、共同修正文字今日再行宣讀、即可發表、該文洋洋千言、根據三民主義爲華僑教育方針、爲宣傳友邦使明白了解起見將分請專家譯成英、法、荷、暹羅、緬甸、馬來、各種文、向海外普遍宣傳、

教部派員 視察私大 閩鄂兩省

教育部派福建教育廳長程時煃視察私立福建協和大學、並函與福尾海軍學校教授何逸會同視察、又派武漢大學副校長王星拱、及教授張有桐 視察私立武昌中華大學、又派武漢大學校長王世杰 院長皮宗石、視察私立武昌文華圖書館專門學校、

教部新設施 黨義研究已實行 俱樂部亦將開幕

教育部前奉行各部處黨義研究辦法、擬定職員研究黨義實施細則七條、即由蔣部長馬次長督促各職員遵照實行、茲聞該部自本月起、已實行閱讀講演討論三部、案答閱月底舉行、本週開始範圍、係三民主義民族主義第一講第一講、講演指定周佳、於下星期一紀念週時講演、討論、已將各司處職員混合、分爲十二小組、每組有一組長、多係黨員擔任、計每日有兩個小組開會討論、又該部前提議組織一職員俱樂部、其意不僅在得俱職員高尚娛樂、並在革除以前官衙習氣、使各職員生活仍同復其學生生活化、使行政機關成學校化、故該部俱樂部組織分部、完全與學校同、各遊藝體育旅行書畫音樂等、佈置極精美、於本星期開幕云、

福州之識字運動大會

▲福建社九日福州電 庚省府開福州市識字運動大會、到黨政各機關社團代表五百餘人、由民廳長陳乃元主席、教廳長程時煃報告、定九、十、十一、十二、十三、四日分發下向商店及家庭軍隊宣傳、並訓練識字宣傳員二百餘人、謂不識字苦、各機關附設民校可增五十所以上、黨委方治、陳調元、省委鄭寶菁、均有極誠懇之演說

市校速換 不合格教員 市敎局訓令遵照

上海特別市教育局、昨發二三八號訓令各市立小學云、爲令遵事、查市立小學登記不及格教員、前經通令各校、不許任用在案、茲查各校填報教職員調查表、仍有被給任用者、殊屬不合、應迅更換具報備核、除分令外、合行令仰該校長遵照毋違、云、

民衆教育館 市敎局正籌備

上海特別市教育局、自去秋接收縣屬文廟後、即有將文廟改建民衆教育館之議、早經呈請市政府核准在案、會略誌本報、茲悉該局以此項教育館有積極計畫進行、早日成立之必要、故已會同工務局着手規劃、以便興工改建、將來該館分圖書、演講、博物、藝術、體育五部、日昨局務會議、討論此項問題、已決定派員積極籌備、並由第三科負責計畫一切云、

暑假聯合休業式 閘北私校之籌備

閘北私立學校聯合會、以暑假伊邇、爲表示聯合精神起見、擬於暑假時集合閘北私立學校舉行「閘北私立學校聯合休業式」、日昨上午九時在虬江路虬江里會所內開第一次籌備會議、議決㈠日期定七月十二日上午九時舉行、各校學生須於上午八時半到齊、㈡地點暫定更新舞台、推胡聽影先行接洽、㈢發行特刊、推李天行爲編輯、㈣統一校旗、杜格孫鄭劍波負責趕辦、㈤定下星期日上午九時開第二次籌備會、並推舉會場職員、

私中小 教聯會員大會 請教局展期十天登記

上海特別市私立中小學教職員聯合會、於日昨在邑廟鶴棠學校、召集臨時會員大會、出席者四十餘人、由姚雲樓主席、陸鴻儒紀錄、行禮如儀後、討論事項如下、㈠市教育局舉辦第三屆小學教員登記 私立學校亦在內、本會應如何應付案、議決由本會向教育局領取登記表、並通告各會員一律到本會填寫、屆期由本會轉送教局、㈡推舉負責人員辦理本會會員登記案、議決推姚雲樓、柯子佩、陸鴻儒、蔡大成、陶學模等五人、又各會員有接洽者事、由陸鴻儒擔任、㈢請市教育局將教員登記展期十天至六月底止案、議決通過、㈣確定第二屆會員大會日期案、議決交二次大會籌備委員會辦理、議畢散會、

市敎局全體 公讌陳局長

上海特別市教育局鄭祕書、倪科長、楊科長、江科長、馬科長、朱督學、及各科全體職員、於陳局長高升就職日下午六時半假八仙街悅賓樓酒館公讌陳局長、以表歡迎之意、到六十餘人、觥籌交錯、極一時之盛、直九時許始盡歡而散云、

復旦同學年會紀

復旦大學同學會、前日(九日)舉行年會、到名譽會員李權時、余楠秋、李石園、諸君、會員王國賢、鄭安泰、張子石、陸宗蔚、邵力子、余通尹、殷以文、金問泗、王世穎、吳光培、江一平等百餘人、一時開會、公推吳玉書君主席、首由主席致開會辭、略謂今日舉行十八年年會、除報告會務及改選職員外、並歡迎本會名譽會員及回國同學、歡送會員金問泗君出使荷蘭、次即選舉職員、結果當選爲執行委員、俞希稷、沈西賓、李祖桐、諸君當選爲監察委員、名譽會員李石園、李權時、余楠秋、三君先後演說、繼由吳滄波君報告記者團、赴東北考察之經過及感想、語甚警練、次揭曉徵求會員結果、成績最優者、爲吳國光、趙士明、吳蔣來三君、當會中略備獎品、以資紀念、最後茶點散會、聞本屆當選執監委員、將於本星期日開第一次會議

胃氣痛 一瓶斷根 當時止痛 首創老牌 萬試萬靈

此丸藥性溫和男婦咸宜專治九種心氣痛新老各症雖多年老病百藥無效者保於半分鐘內止痛百試百驗一瓶斷根永不復發腹痛等症不立刻見效馬上痛止並治肚腹塊積此丸發行已逾廿載治愈者不勝數近來假冒甚多購者留意每瓶一元三角零賣二元●外埠函購寄費加一郵票通用 分銷處 南京武定橋油坊巷陳培卿寓(漢口)歆生路龍泉大池口 廣門開元路中法藥房(揚州)教場街北三四七八 上海寧路錫金公所東邊潤安坊●同仁醫藥所電話

上海銀行公會會員 上海四明商業儲蓄銀行廣告

本行開設以來歷有年所總行設上海北京路並設分行於寧波漢口等處其他各大埠均有委託代理機關經營匯兌押匯商業往來各種存款儲蓄放款各項放款以及貼現等一切銀行業務無不手續簡捷誠信招待其他特別存款儲蓄概可隨時面議並備有新箱一屬專爲顧客儲藏貴重物品印有詳章函索即寄如蒙惠顧無任歡迎 德律風號碼 營業室中央(六三九八)總理室中央(六三九九)夜間休息室中央(六四〇〇)

華豐興業社訂期開特別會廣告

敬啟者本社經營之冶廠事務向託由啟新公司代辦歷屆營業報告均同啟新在案現啟新公司訂於六月念六日召開股東特別會議修改章程並管理問題本社同時並訂於六月念六日下午四時假天津法界海大道啟新公司開股東特別會討論改訂章程進行一切事宜本社股東諸君屆時惠臨入場選舉等券託由啟新隨同代發並祈查照此啟

啓新洋灰股份有限公司訂期開常會特別會廣告

敬啟者本公司按照上屆股東會議案訂於六月二十六日下午二時開股東特別會提議修改章程暨清理問題及上屆股東會未解決事件又訂於六月二十七日下午二時開第十七屆股東常會會場均在法界海大道本公司新有股諸君惠臨見教記名股東於會期前三日携帶股票送本公司驗明填給入場券不記名股東於前五日將本名及住址到本公司註冊並將股票暫存公司換取憑條作爲出會証券此啟

兜安氏馳名藥膏

增售小盒特別通告

敝有許多顧客僉謂兜安氏馳名藥膏效驗非常凡患輕淺皮病者祇需少許便能治愈倘能另裝小盒廉價出售以期普及而利貧病尤妙云云本公司爲應顧客之要求起見除大盒照舊出售外現已增售小盒一種定價每小盒洋四角半每打洋四元半每大盒洋七角半每打洋七元五角正

本公司現贈顧客兜安氏健身篇此篇內刊有五彩圖畫及中國八段錦操法適合時下家庭健身之需要如欲索者請將下列索書券剪下填入姓名住址並附郵票二分作爲寄費即可得該書一冊

各埠藥房均有出售

索書券
附奉郵票二分請給兜安氏健身篇(刊有八段錦者)一冊寄至下列地址爲荷
姓名
地址
注意 此券由何報剪下請註明否則不生效力

來函請寄上海寫明兜安氏贈書部收

上海江西路七十一號兜安氏西藥公司謹啟

癢呀！

此膏專治皮病瘡瘍疥癬濕疹痔瘡蟲咬梅毒無名腫毒有奇效

髦

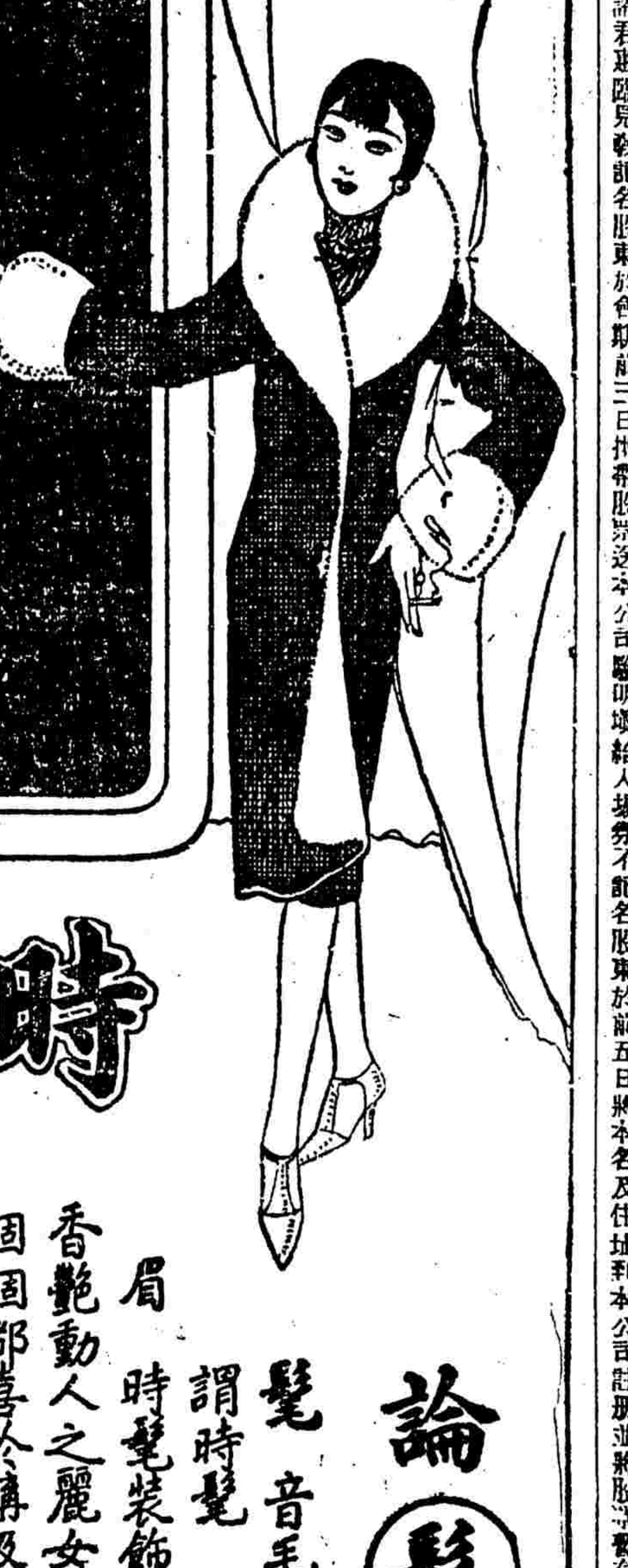

時髦牌香煙

論髦字

髦 音毛 凡物應潮流者 謂時髦 輓近閨秀 剪髮垂眉 時髦裝飾 時髦牌香煙一如香艷動人之麗女 人人愛與之接近 個個都喜於購吸 時髦兩字 係屬成語 在時字之下 僅聯髦字 其他暗射冒混之香煙 意義不聯 品質亦遜 愛吸諸君 請注意時字之下 係髦字

中國和興烟公司出品

身染瘡毒，若不速治
勢必帶着這新五毒
以點綴端陽佳節，果爾！
將來毒菌侵入筋骨
欲治恐來不及

海波藥 乃梅毒之尅星
內服此藥・身中毒菌殺絕
未潰者・漸漸消滅
已爛者・生肌收口
血質清潔・終身永不再發
其效如神
一試即知
每瓶二元　每打廿元
上海四馬路五洲藥房發行
各埠藥房均有出售

照相大競賽
贈送活動舞女

現因開幕伊始、各種照相特別半價一次外、凡照滿洋一元者、加贈活動舞女一個、一千個爲限、贈完即截、請速來試、

本館發明之小本活動照相、經蒙國民政府工商部獎給褒章、以指撥動、變化萬象、與電影無異、新奇有趣、非板呆不動者可比、欲攝自己的活動紀念者、速來一試、原價四元、半價祇收二元、攝就各種滑稽人物、美人歌舞等、發售每本實售五角、每打五元、外埠函購、寄費優免、

上海英大馬路老九章對門
魔術照相館啓

昨日各商店
忽拒用實業紙幣
原因起于謠傳　該行準備今日兌現

中國實業銀行所發行之紙幣、昨忽爲各商店拒絕兌用、其拒兌之由、各商店亦未知其所以然、昨日且爲廢曆端節、各銀行各錢莊率皆休業、該行一時未能即行召集行員兌付現金、以息風潮、當由其經理劉晦之等與通和日夜華新上海松江典業五銀行、暨大大德隆祥慎德衡九信成福泰恒潤慶成瑞昶十錢莊接洽妥定自今日起、可在以上諸處兌現、按該行紙幣於今歲二月中亦曾起拒用風潮一次、不久即息、此次蓋爲第二次也、又該行資本計共三百五十萬、公積金八十萬、發行紙幣五百萬、已發行者、則祇三百餘萬、拒用風潮、初起於南市、繼即遍延全埠、起因或亦在於中央對於交通中國中央三銀行所發行之紙幣外、將一律禁止之一謠傳也、聞昨日傍晚已有多店錢莊及商店照常通用云、

中央造幣廠
開工之期在邇
各項債務均已清償　內部修理亦已完畢

日日社云、中央造幣廠經廠長郭標、積極籌備以來、已達半年之久、據財政部長宋子文及郭標廠長之本意、擬將該廠從速開工、後以與茂生洋行之機器債欵交涉、達三百餘萬之鉅、財部以國庫未裕、一時亦難以清償、曾與茂生方面交涉、請求讓步、茲據財政界消息、該廠與茂生之債務糾葛、完全已經解決、所欠欵項、已由財政部陸續撥付、截至上月月底、計償還二百八十餘萬現欵、業已完全清償、故各項機件、已由廠工程師赫德氏、全部督促運至廠內、惟尚未裝置、以爲有一小部分、於機件上尚須略事修理、俟竣工即可從事裝置矣、又與姚新記築屋欠欵之交涉、亦已由財部撥欵清償、廠屋內部之修理、業已完畢、四週之圍墻、亦已於日前造竣、此項修理工程、係建華營造廠所承接、修理費約須十五萬左右、該欵前經郭廠長呈請財部覈核、日前已奉財政部長宋子文核准、日內當可撥欵清結、對於開工問題、祇須俟機件裝置安貼後、即可實現、郭廠長現已赴粵、請假一月、俟返滬後、即行籌備開工、

張案委員會
三次會議
推定追悼大會主席團

上海各界援助張學亮慘案委員會、昨日在尚文路會所開第三次會議、公推李永祥主席、主席報告交署與英領事交涉經過之詳情、幷議決事項如下、(一)(略)、(二)推定湯德民徐蘭英吳文淵李永祥顧吉人五人爲張學亮追悼大會主席團、(三)推定李永祥同志負責擬定追悼會開會秩序、(四)推李永祥同志及市民訓會派代表一人、分頭捐募本會經費、(五)決定十三日開第四次會議、

▲閘北水電工會宣言　同胞們、英兵慘殺張學亮、快將一月了、英領除空口表示歉意外、對于我們民衆的呼喊、置若罔聞、我們是不是對於英帝國主義者、以貓哭老鼠的狡滑手段、便算滿意了、我們鑑於過去交涉失敗癥結之所在、覺得帝國主義者蹂躪弱小民族之所爲、不僅是某一件事實的單純問題、我們尤爲注意者、打倒帝國主義、在使帝國主義之行爲永無繼起之可能、帝國主義之所遷藉者誰何、一言以蔽之、不平等條約是已、我們今日在沉痛悲憤中、爲張學亮復仇、尤當使此後永無如張學亮者之橫被殘殺、願我全國親愛的同胞、振起民族的精神、與帝國主義相奮鬥、甯爲玉碎、不爲瓦全、高呼打倒帝國主義國民革命萬歲、

▲商整會加入援助　上海特別市商人團體整理委員會、前接租界納稅華人會來函、以英兵毆斃張學亮案、已函電外交部交涉署、嚴重交涉、請爲積極援助等由、並由市黨部領導各團體、組織上海各界援助張學亮慘案委員會、推由商整會擔任委員會交際職務、茲聞商整會常務會議、以張案關係國權人命、至爲重大、應一致援助、當經議決公推吳文淵委員爲代表、加入各界援助會、共同進行、一面已函復納稅華人會查照矣、

駐滬法兵調津

駐滬法國防兵百餘名、奉令調往天津、昨日午後一時許、由法軍官兩員携帶全副行裝、分乘運貨汽車五輛、在顧家宅法國營盤、駛赴黃浦灘太古公司碼頭、搭乘通州海輪、開赴天津、

英軍司令赴津

駐華英軍總司令桑狄倫少將、於上星期五日抵滬校閱軍隊、訪問要人、幷參觀義勇隊司令部、昨已事畢、即乘輪船赴津檢閱英軍云、

白俄領袖在滬
擬作數日勾留

俄國反共運動之著名領袖薩哈洛夫氏、現在上海、擬作數日勾留、薩氏係現今白俄軍界中最有名望之人物、且認爲惟有能力之人、足以協助俄人打倒共產主義之專制、薩氏曾參預歐戰、過激黨革命後、隸加貝爾將軍部下、至一九二三年、因見國內事無可爲、乃赴美國、一九二七年始來遠東、意在救濟避難俄僑云、

運水濟港將實行
滬港兩方接洽已妥　各輪公司均允帮忙　籌築蓄水池十五處

香港因久旱缺水、擬請上海自來水公司運水接濟一節、曾誌本報、現聞此事已由香港怡和洋行之蘇直倫氏來滬接洽妥當、由自來水公司擔任供給、凡赴港各輪、不問國籍、均將載水前往、以供應用、香港當局、現正趕建蓄水池、以儲蓄運到之水、而因港垣形勢岌岌、故所定辦法、於即日起實行、聞已有兩輪開赴香港、其船上水櫃中、滿載飲水、此後每日均將有輪開往、按此次香港缺水、係因久旱所致、前聞所蓄之水、僅足供五星期用、繼謂僅有三星期之水量、於是香港當局、即向上海自來水公司商請運水接濟、該公司雖允擔任供給、而於運輪方面、殊形困難、欲以充分之水、運赴香港、必須用若干輪船、裝置特製之水櫃、定期往來、或由港滬間各輪合作辦理不可、惟欲得專供運水之船隻、不免曠日持久、還是請各輪船公司與以贊助、較爲可行、蘇直倫氏係於上星期五日抵滬、與上海自來水公司及各輪船公司接洽此事、結果甚爲圓滿、當即於十一日返港、聞各國輪船公司、對於此事均允帮忙其赴港輪船、均將以所有蓄水地位、供運水赴港之用、並經設法使其裝卸不致過費時間、香港政府現正沿岸建築巨大之蓄水池十五處、以儲由各地運到之水、由上海赴港之輪船、不論大小均將載運飲水、如昌興、大來、怡昌、法國、藍烟囪及日本郵船會社各輪、全行加入、惟開行日期、一概照常、並不因此稽延、據上海自來水公司總經理兼總工程師宣稱、運水接濟香港一事、於本埠並無妨碍、每日赴港各輪所載之水、不足以影響及於本埠所需之水量、故依然能供給各界之需要、大約運港之水、當於夜間銷費最少之時裝船、可以毫無問題、據香港來電、港政府正在磋商專雇船隻、以供運水之用、並有舊井十二、已重行開鑿、其所出之水、如不能作爲飲料、則將專供洗濯之用、自六月十二日以後、對於赴港船隻、有特殊情形、概不供給飲水、按六月三日香港全儲存之水、計共二二三七九〇〇〇〇〇加倫、較其前週減少三一五〇〇〇〇〇加倫、每週銷費之水量、約二七四八〇〇〇〇加倫、其中包括自九龍運往之水二二二〇〇〇〇加倫、及太古煉糖廠所供給之八七〇〇〇〇加倫、六月三日在大陸儲存之水、共八七九六〇〇〇加倫、較上一星期減一四二二〇〇〇〇加倫、每週銷費包括供給水面船隻、及香港在內、共二四八六〇〇〇〇加倫、閩九龍形勢亦頗岌岌、現已實行限制用水云、

美記者團將到滬

美國新聞記者團、行將來滬一節、已誌昨報、該團共有記者十一人、代表三十五家報紙、其中薛姆士一人、係施克列泊霍華德公司各報之華盛頓訪員、代表二十五家報紙、其餘均爲代表一家、除此十一人外、尚有一人名喬治芬區、爲大奇奇國際和平基金代表、兼美國國際公法協會秘書、現爲國際法雜誌理事編輯、該團於七月七日可乘日輪Sakake丸抵滬、並將赴京一行云、

納許氏到滬之歡迎
納氏自美籌欵歸來　擬在燕大設新聞科

前赴美國籌欵、擬在北平燕京大學設立新聞科之納許氏、已於十日回滬、中外新聞記者歡迎者頗衆、當晚並由密蘇里大學新聞科畢業之同學、在美國總會設席爲納氏洗塵、到者約二十八人、由密勒評論報主筆鮑威爾向衆介紹、繼由納氏演說、謂美國新聞界對於此事甚爲注意、並願與以贊助、現已募得六萬五千金元、足供開辦及五年內之費用、聞一俟納氏抵平、即將設立、納於管理主任、並佐以教職員華人云、又美國白弗爾新聞之副主筆諾佛氏、亦於十日抵滬、擬作兩月勾留、是晚曾演說在華設立新聞學校之重要、申報經理張竹平君亦有演說、對於納氏及贊助此事之美國新聞界、代表謝意、並請中國報界與美國新聞界合作云云、按納氏係於一年半前赴美、此次與其妻二子偕來、即日北上云、

電賀僑委就職

福建路商聯會賀僑務委員就職電云、南京中國國民黨中央黨部僑務委員會呂謂生委員暨列位委員均鑒、閱報敬知台端業於六月八日宣誓就職、滬上同志、額手稱慶、惟是吾黨同志、不尚空言鋪張、而尚實行努力、先總理實業政策、雖原爲富國裕民之計、亦若爲僑胞而設、蓋總理在時、深知僑胞之熱忱愛國、毅力革命、實先於國內民衆、待到革命成功之時、能負富國裕民之大責者、亦惟海外僑胞、是所謂能善於始者、必克成於終、願委員諸公、一本革命先覺之精神、厲行實業政策於今日、珍重健康、努力職責、以符同志之期望、上海福建路商界聯合會叩、眞、

張市長昨宴海外華僑代表

上海特別市長張羣、於昨晚六時、假座北京路功德林素餐館、宴請出席華僑教育會議之海外代表、到鄭洪年賀士穀方之棟張春元潘英典劉湘英等代表、三四十人、席間張市長起立致歡迎詞、各代表答謝詞、至九時許、始盡歡而散、

僑務協進會擴充計劃
籌建廣大會所一座　分區設立各地分會　儘量徵求海外會員

僑務協進會以促進僑胞福利、協助祖國建設、不可不在海外有大規模之組織、爲進行之準備、前曾擬具五年計劃、業經該會第二次董事會議議決通過、並派員至海外各地、積極徵求會員、五年內至少達到五千人、一面儘量設立海外各地分會、預定兩年內至少成立下列各區分會、(第一區美國)三藩市、紐約、芝加谷、羅省、舍路、波士頓、滿地可、(第二區加拿大)温地辟、杜郎度、雲高華、域多利、(第三區墨西哥)墨京、未士加厘、參追古、(第四區巴拿馬及中美)巴京、(第五區秘魯及南美)利馬、華造、道希右、意柴忌、委道化、維也基羅河、(第六區古巴)夏灣拿、占美加、千里達、(第七區安南)海防、西貢、河內、(第八區暹羅)盤谷、(第九區印緬)仰光、印度、加爾吉打、(第十區英屬南洋)星加坡、檳榔嶼、吉隆坡、山打根、(第十一區荷屬南洋)爪哇、巴城、泗水、望加錫、三寶壠、棉蘭、(第十二區澳洲)雪梨、美利濱、(第十三區檀香山)(第十四區菲律濱)馬尼剌、怡朗、宿務、(第十五區日本及台灣)神戶、台北、(第十七區西歐)倫敦、(第十八區南斐)杜京、現該會已特派專員黃朝琴前赴南洋、已由馬尼剌、赴星加坡、聯絡僑胞、徵求同志、組織分會、該會並於五年內籌建廣大會所一座、內設陳列所、華僑俱樂部、華僑旅館、及僑生宿舍、將來辦事處分爲調查、交際、介紹、宣傳、文化、繙譯、旅行、及僑務諮詢等八部云、

江鯤軍艦
昨日抵滬

江鯤軍艦、自西征後、即在沙市泊防、日前奉令開駛來滬、於前晚抵埠、昨晨進口、現停泊於高昌廟江心、

江灣建立
總理紀念碑
市府令土地局查照

上海特別市市政府、昨日因江灣車站前建立總理紀念碑、特訓令土地局云、案准上海特別市執行委員會函、以據七區黨部呈爲總理奉安、在江灣車站勞働大學前坪中建立總理紀念碑、請轉咨備案希查照辦理等因、准此除函復外、合行令仰該局查照、此令云云、

保護鮮猪運輸
商整會之電請

上海特別市商人團體整理委員會、爲保護鮮猪運輸事、昨電江蘇省政府民政廳云、鎮江省政府民政廳鈞鑒、本月十日、據猪業敦仁公所函稱、敝業鮮猪來源、向自江北、須經靖江縣之龍潭新港、如皐縣之張黃港新生巷周家圩等處、沿長江下游、經大沙下沙滸浦徐陸涇白茆沙劉河、以進吳淞而達上海、在上述各地、因港汊紛歧、爲盜匪出沒之區、入春以來、運猪船隻、每被擱刦、甚至擄人勒贖、時有所聞、敝業據販客報告後、雖經一再呈報蘇省政府民政廳奉批准予飭屬追緝在案、但迄今數月、尚未破獲、因此匪胆益壯、匪風益熾、新生刦案、以陽曆五月間爲尤甚、幾至每日被刦、猪客失所保障、裹足不前、來源日減、近據江北過儎行函報、一般運猪船戶、緊急會議、定本月十五日一致實行停裝、如或實現、則來源斷絕、影響市面、攸關國家稅收、殊爲惶迫、除即邀集同行共擬自衛辦法外、爲特函懇鈞會迅予電請省政府、飭屬切實保障、以疏貨運等語到會、查此案雖經該公所呈奉批准追緝、惟江北地段綫長、港汊紛歧、匪跡最易潛伏、▲據稱近月以來、幾至每日被刦、萬不得已而有集議停運之舉、深恐一旦實行、商業稅收、均有妨碍、擬請飭知水上公安隊酌派得力巡艦一二艘、在上開地點、常川游弋、藉資護運、庶幾匪胆稍懾、轉輸無滯、曷勝公感、上海特別市商人團體整理委員會叩蒸、

美專師弟
書畫展覽會
第一日之盛況

上海美術專門學校國畫系師弟書畫展覽會、已於昨日在甯波同鄉會開幕、公開展覽五日、計書畫金石共四百餘件、陳列三樓四樓、畫部有人物、山水、花鳥、翎毛、草蟲、竹石、畫風醇正、一洗時下狂塗粗俗之習、教授商笙伯、黃賓虹、馬孟容、鄭曼青、張紅微、鄭午昌、許徵白、張大千、樓辛壺、錢瘦鐵、馬萬里、黃藹農、張吾抒、王師子、謝公展、馬公愚、方介堪、作品均極有精彩、盛名不虛、生徒中山水如胡逸民、范風、胡笳聲、胡友蕸、胡崇文、杜興夏、戴廷鶴、或出入四王、或師法董巨、花卉如汪子正、戚維新、孫孟昭、周武、黃景華、陳承繁、王福鼎、丁月瑞、或賦色清麗、或筆墨高古、皆爲特出之才、昨日爲第一日、適値端陽佳節、來賓參觀者極形踴躍、計有陳樹人、李祖韓等書畫家及鑒賞家千餘人、莫不嘆讚欣賞、稱該校教學極爲得法、故學生成績斐然可觀、是日定去畫件不少云、

保衛團第一團
添招義務團員
數額一百二十名

淞滬保衛團第一團第十二隊隊長屠心一、因鑒於地方防務重要、而原有團員數額不多、爲策治安週密起見、擬添招義務團員一百二十名、凡曾住居該隊防區附近有正當職業年齡在十八歲以上卅五歲以下之男子、志願爲地方服務者、自即日起、每日上午九時至十一時、下午六時至九時、均可前往民國路九畝地口該隊報名云、

海道測量局
測量之成績
—象山至溫州間—

海道測量局所屬甘露測量艦、駛赴浙江海面從事象山至溫州間一段測量、經過半年之久、尚完全告今未成、記成績如下、(一)觀測並建設永久大三角標點八處、(面積共一千五百三十三方英里)(二)觀測並建設二等三角標點十七處、(面積共一百九十六方英里)(三)建設三等三角標點一百另三處、(面積共一百九十方英里)(四)測量沿海及島嶼山形共二百另六方英里、(五)測量並繪畫陸地及島嶼海岸線二百英里、(六)錘測五百四十一英里、(包括七千海深點)(七)觀測六個月潮汐、以便纂集潮汐表之用、(八)尋出從前未發現之礁石、並指明其位置者共一百另六處、(九)改正礁石位置者五十處、(十)觀測海水溫度計五個月、以便推算海洋急流之用、(十一)觀測天文三星期、算定中國沿海測量所用子午線之標準、(十二)收集地質標本二十五種、(十三)搜集沿海地名二百另六處、以便造成沿海地名冊之用、(十四)測量關於航行要需之著名各山嶺高度、去年冬季、東北風起、天氣不佳、霧雨時行、不便在該處工作、甘露艦駛至揚子江口、先行測量揚子江工程起點線之一部、一月後始駛回至上海、甘露艦原係透寶機、一經損壞、不易修理、乃由測量局與江南造船所簽訂合同、改裝最新式狄氏油機、此項機件、係由外國定購、俟本年年底、方能運到、未到前先由造船所裝配最新式外海錘測機、並添配新式汽船、該艦在修機間、除留少數人員管理艦務外、所有測量員艦員均往長江石浦兩隊從事航測事務、一經裝配完畢、即當開赴外海、從事江蘇省沿海一帶之測量工程云、

上海美專師弟書展會成績（孫孟昭女士作）

端節日保衛團出防

昨日爲廢歷端午節、城內淞滬保衛團第一團第十二隊隊長屠心一、因鑒於商界循例恒於是日結收帳欵、誠恐匪徒乘機行刦、有碍治安、爲保護商業起見、昨特通令全體團員、於上午九時起、一律武裝、到隊出防、並梭巡各馬路、嚴加防範、

區監委服務條例

上海縣監察委員、會對各區黨部監察委員之服務條例、昨已重行公布、茲將原條例照錄於下、第一條、區監察委員依照總章第八章第六十一條戊項之規定、由區黨員大會或區代表大會選出之、第二條、區監察委員之職權如左、(甲)稽核區執行委員會財政之收支、(乙)審查區執行委員會之黨務及職員之勤怠、(丙)審查所屬區分部職員之勤怠、(丁)訓令下級黨部並審查其財政黨務、(戊)管理下級黨部關於財政黨務爭執之案件、(己)審查本區黨員或黨部被彈劾之案件、第三條、區黨部監察委員欲定爲一人、候補監察委員一人、第四條、區監察委員遇事務繁劇時、得頂雇員一人、第五條、區監察委員每週將工作經過情形、報告縣監察委員會、第六條、等於區黨部之監察委員通用之條例、

建設討論會委員額增加

上海特別市政府、昨令建設討論委員會云、茲修正上海特別市市政府建設討論委員會規則條文公布之、此令等語、查全文僅第三條修委員定額增加四人、餘無變更、其第三條原文係本會委員定額三十五人、委員長及副委員長由委員公推之、茲修正爲本會委員定額三十九人、委員長及副委員長由委員公推之云、

虹口公園
將添建滾球場

滾球西人名爲Lawn Bowls、現華人精此者甚鮮、緣因該種球場既少、且建造之費又甚鉅之故、頃聞上海公共工部局經一部份華人要求、添設滾球場、業已允准、刻正在建築中、不久即可落成、

醫藥師
領證之變通辦法

上海縣政府昨奉江蘇省民政廳訓令文云、爲令遵事、案奉衛生部第一六六號訓令內開、案據浙江民政廳呈據杭州市市長呈稱、據本市營業醫師代表張壽山、藥師代表佟芝泉兩稱、請領醫師藥師證書時、如有不願將文憑郵寄者、可否變通辦法、指就近市政府負責驗明後、僅將畢業文憑、攝成六寸影片、由市政府彙轉、如遇疑難時、仍得隨時吊驗、以資便利、而速進行等情、理合據情備文、呈請察核令遵等情到部、查該廳所呈各節、事屬可行、應准將請領證書手續、酌予變通、以後各省市之醫師藥師助產士請領證書時、如有不願將文憑郵寄者、得由原具呈人文憑攝成六寸之影片兩張、連同呈案文憑、呈由該省民政廳或特別市衛生局、負責驗明後、於文憑後面加蓋驗訖戳記發還、以文憑影片一張存該廳、以一張送部、如遇疑難時、再行呈驗文憑、以期便利、而昭慎重、除分行外、合行令仰該廳遵照此令等因、奉此、除分令外、合行令仰該縣長即便一體遵照、並布告周知、切切此令、

農產物檢查所
檢驗舊存肥料辦法

農產物檢查所六月一日開始檢驗肥料、並暫減收檢查費値百抽一、各節、已迭誌前報、茲各肥料商以六月一日以前堆存各地之貨、紛紛要求該所免費檢驗、該所爲體恤商艱起見、業經准予變通辦理、其辦法錄下、凡各公司六月一日以前、存在貨棧及各地分銷處之肥料、統限本月內携同報關稅單、來所報明、經本所查明屬實、採取樣本化驗、認爲合格、即發給檢查執照及檢查證、准其運銷、每種舊存肥料除照章收照費一元外、酌收化驗費三十元至五十元、檢查證印刷費每張大洋一分、其應繳檢查費、概予免收、但六月一日以後、進口及製造之貨、仍收値百抽一檢查費、閱上項辦法、已呈請農礦部備案、定即日起施行、

房東須購房租簿

上海特別市公安局、昨日發出通令云、照得本市發行房租簿、已歷數月、各居戶遵照定章、踴躍購用者、實屬寥寥、本局爲謀及購用起見、前經呈請市政府轉呈國民政府行政院令轉上海地方法院、對本市房東與房客、因租務涉訟案件、即以本市房租簿爲根據、否則不予受理在案、茲奉市政府第八六三號指令開、呈悉、案經提交第一百十八次市政會議議決、由本府函請上海地方法院、嗣後關於本市房東房客、因租務涉訟案件、即以本市頒行之房租簿爲根據、一方面由公安局曉諭市民、凡房東因欠租事件、請求該局協助者、必須使用此項租簿、方可予以協助等語、除分行外、合亟頒發佈告、令仰各該區所長即便遵照、派警張貼通衢、俾衆周知、此令、

招請經理

茲爲推廣本埠營業起見擬招請經理數人
薪水從豐另給特別酬金如有下列資格者
(一)年在卅左右者(二)交游廣闊者
(三)任事能耐勞者(四)曾受高等教育者
請將詳細履歷寄至本埠外灘十七號七樓
友邦人壽保險公司經理部

新新酒樓張樹啟事
即豆皮樹

逕啟者鄙人前在新新酒樓充當中廚司務精製各式筵席謬蒙各界讚許實深榮幸嗣因事返粵精理家政現因該酒樓早經復業以鄙人既往成績深荷各界交口稱道鄙人烹調餚味精美故該酒樓迭次聘請鄙辭不獲於本月十八日又荷急電相催情難推卻不得已爰於于月念七日該樓照常供職用副各界渴望恐未週知特此登報敬請　公鑒

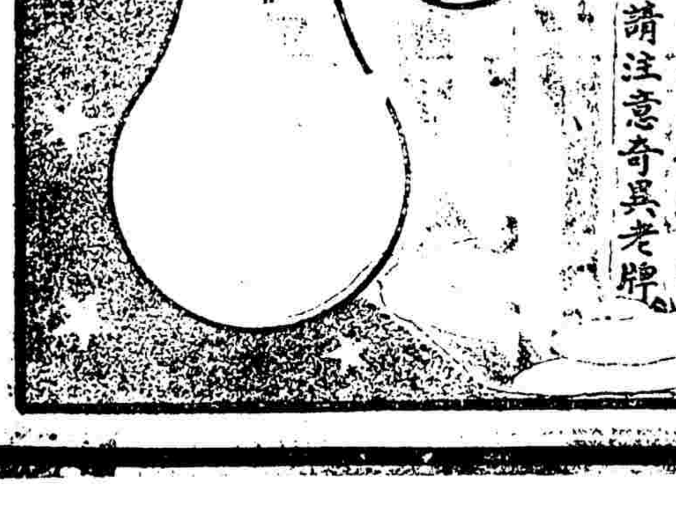

奇異天藍燈泡上市
夏天已至府上及寶號
所有燈泡宜改用奇異
天藍燈泡入夜清
涼幽雅萬分舒適
購時請注意奇異老牌

買賣式婚姻
美麗的獨養女兒　嫁了年老的丈夫
控夫重婚案續審　索償損失二萬元　法官諭改期再核

浦東女子陳芳貞（卽楊陳氏）、前延律師代表、在法公堂控夫楊全生託詞豬絃、娶原告作妾、違犯重婚罪、并控媒人石王氏蔡阿春蔡福生等串通欺騙等情、昨日又奉傳訊、先據原告律師稱、此案前經堂上傳訊、雙方證人已有數次證明、確係重婚無疑、要知男女婚姻、成立起點、先行文定、隨後迎娶、現今被告對於此兩點、完全依照辦理、先行央媒文定、而後備就花轎迎娶、雙方交拜天地、是按照正式婚姻之禮節辦理、並非娶妾排場、加之前由喜娘談嬌嬌任案證明確實、致於被告正妻蔡氏、在案所供各節、不能作證、且與乃夫有共同犯之罪、查當初原告父母、完全聽信媒人石王氏蔡阿春之讒言、致受斯愚、而第二被告石王氏、實係三姑六婆之流、要知原告年僅十七歲、而被告年已三十二歲、雙方年紀、相差懸殊、當時若非媒人隱瞞、則原告父母決不忍心、將此美麗獨養女兒、配此年大之丈夫、可見皆石王氏等從中朦蔽、此案之事實與法律、已經證明、被告違犯重婚罪、懇求堂上准將此種不正當之婚姻取消外、並處被告等重婚罪、對於原告將來生活問題、請爲追償損失二萬元云云、訊至此、因時已過午、中西官諭退去、聽候覆訊再核、

異母兄妹　竟成夫婦
截髮艷裝結識堂倌　席捲潛逃半途截獲

滬西虹橋路王家寺寡婦丁王氏（卽朱王氏）、年四十九歲、有女名阿荀、現年念五歲、丁朱氏因夫早過、無人贍養、於民國四年再醮於同鄉朱火生爲妻、阿荀亦隨母歸朱氏扶養成人、火生前妻遺有一子、名和尚、現年卅六歲、當時阿荀年祇十一齡、伶俐可愛、對於人情世俗、一概無知、而和尚則已念二歲矣、故阿荀呼之爲大阿哥、雖異姓兄妹、情同骨肉、火生念家境寒貧、遂將阿荀配與和尚爲妻、已於民國十一年完婚、以了生平之願、夫婦之間、初則和好、近婦舉止乖謬、截髮艷裝、學習時髦、而暗中與大場人充當堂倌之黃茂珍早訂白頭之約、遂致家庭之中、常起勃谿、但礙於後父火生面上、不敢明目張胆、自去春火生病過後、阿荀時常出外住宿、數日不歸、近更變本加厲、謂男女平權、兄妹焉能成婚、且亦未經本人同意、要求與和尚脫離夫婦關係、和尚不應反嚴加管束、前日下午阿荀乘和尚在田間工作之際、將衣服飾物席捲潛逃、偕同黃茂珍乘車來申、路經虹橋路霍必蘭路口、被六區一分所第五派出所巡長巡邏瞥見、以其形[illegible]可疑、卽將男女扣留、帶回[illegible]訊、押送北新涇六區一分所、[illegible]經王[illegible]有夫婦女、着送地方法院訊究云、

短促婚姻
結婚四日卽賦仳離　貼還禮洋流氓搶去

住居滬西曹家渡浜北振泰工房五十七號內之汪輔才、年二十四歲、奉化人、向在振泰紗廠作工、於廢歷四月二十四日、邀媒汪袁氏聘娶同鄉人徐氏爲妻、徐年十九歲、當送禮銀洋一百十元、成婚四日、徐氏卽背夫逃亡、汪卽四處找尋、卒無着落、後越四日、汪忽在途中瞥見徐氏、立卽上前扭住、同投地方法院控訴、當經法院[illegible]原媒汪袁氏傳案、開庭審訊、汪因徐氏行爲不端、聲明不願領回爲妻、經庭長判決着徐氏返還[illegible]禮洋一百十元、並償還損失[illegible]二十元、由原媒歸理付楚、雙方允予離異在案、乃至日前徐氏欲早時了結、特將現洋三十元、其餘期票、一併交付原媒汪袁氏、持往汪寓附近之小茶館、卽行邀到汪輔才、正在將欵放於桌上、交付汪手之際、不料突來附近之流氓十餘人、一擁上前、將此現洋三十元、完全刼之而逃、原媒及汪隨卽投往該管六區警署報告、請求嚴緝該流氓到案訊究、

妓院女傭之飯金問題
每月須貼十元　搗婦訊判無罪　西捕頭提上訴

日前有一蘇州孀婦許渭芳、（年卅二歲）、投濟良所稱、伊在廣西路二七五號雉妓院內爲傭、言明不取工資、不給飯錢、不料前日搗婦楊阿翠向伊索討飯金二十元、並將我衣服扣留、要求救濟、當由該所電報老閘捕房、飭一八八號三道頭[illegible]前往、將楊阿翠及[illegible]福生及十八[illegible]阿善七[illegible]一併[illegible]帶回捕房、飭將[illegible]蘇州女子楊妹妹、[illegible]常熟女子寶[illegible]楊阿翠收押、寶楊兩女、送濟良所留養、前日解送臨時法院、捕房根據刑律二百四十六條起訴、據許渭芳供、由人介紹至被告處、伴同寶女出外、往各遊戲場拉客、並訴明前情、現願至濟良所居住等語、寶阿善供、前在會樂里爲妓、現因有病、故至被告處、如接得一客、其夜度資與被告平分、惟我本不願爲妓、現欲歸鄉完婚等語、楊阿妹供、被告係我親母等語、質之兩被告供、許婦在我處言明、每月飯金十元、住居兩月後、我等卽向其索取、詎伊卽私自出外、至濟良所誣我、寶阿善係我親戚、並無迫其拉客之事、經陳推事核供、判決兩被告無罪、許渭芳准至濟良所留養、楊阿翠交其家屬領去、而西捕頭梅生聞判、卽發明不服、須提起上訴、陳推事遂諭兩被告在上訴期內、各交三百元保、聽候訊核、

蠻橫之日捕
阻日婦加給車錢　行兇傷黃包車夫

通州人王金、年四十歲、住閘北曹頭角鴻裕紗廠後面、拉黃包車爲業、昨日下午三時許、拉一日本婦人自沈家灣至虹口小菜場裕新里、該日婦僅與以銅元十六枚、王請加給、日婦已允給小洋一角、此時室中忽來一日本人、名大石高之助者、（在美孚洋行當特別巡捕）出而阻止、僅給銅元念枚、該車夫不肯、致與日人衝突、該日人不問情由、遽舉起所用之棒根、向王兜頭猛擊數下、致王金之左耳及頭部腰部等處、皆受重傷、血流如注、該日人見已肇禍、卽奔入室中、以尖刀自刺頭部、致亦血流被面、藉圖狡賴卸責、乃事爲江蘇水上公安隊隊長陶鳳威所見、大動義憤、以該日人不應無賴至此、願作證人、王金遂扭該日本人至五區三所請究、張所長預訊一過、以案屬刑事、且有國際關係、着解局究辦、

[illegible]蠱惑人
妹死[illegible]鄰　鮑以老拳洩憤　[illegible]騙多金

城內新開河觀音閣[illegible]甬人陳阿生、昨日午刻在家[illegible]、突有同鄉人[illegible]錢東狗[illegible]過訪、邀陳出外、陳妻陳吳氏、眼見乃夫與錢挽手而出、不料未幾陳已倒在馬路上、該氏急出俯視、而陳頻頻呼痛、謂受錢糾衆毆傷甚重、不能動彈、該氏大駭、遂鳴警拘來、將錢拘獲、連同陳一併拘入一區二所、訊據陳供、遭錢誘出、糾同多人、痛毆受傷、質之錢供、陳係巫人、妖言惑衆、騙人錢財、緣我之胞妹[illegible]十七歲、於去年春病故、我母愛女情深、思念[illegible]卽乘機進言、[illegible]切、陳[illegible]若距死[illegible]活、則祇[illegible]已久、內體已腐、[illegible]伊之經懺、立可超度重生寓宅、我母爲其所惑、以致陸續被騙金錢不貲、今被我得悉、故向理論、口角爭吵、確是有的、並未毆打云、所長核供、察得陳阿生確受傷害、立將兩造移解地方法院驗訊核辦、

國民政府控保險公司
美按署開審以後　大美公司允賠償

國民政府控告大美保險公司及商人火險公司、要求賠償武昌電話局火災損失洋六萬六千一百二十八元一角二分一案、已於十一日上午在美按署開審、由原告律師陳述案情後、代表大美公司之被告律師、卽聲明該公司本預備賠償此項損失、因出事後無人與之接洽、直至一年以後、方始交涉、按照保險章程、則須在十五天以內、提出要求、或聲請延期、惟目下如有人能證明此項被燬財產之保險利益者、仍願與以賠償云云、[illegible]告律師當卽聲明、對於大美願放棄利息、惟對於另一保險公司則否、繼由電報電話局長、及武昌電話局工程師先後上堂陳述一切、卽宣告定期續訊云、

股開客棧　虧本涉訟
女股東提起控訴　論派會計師查賬

婦人盧蘭生、昨延律師代表在法公堂控稱、原告於前年出與劉恩賜杏正坤步鳳山等合開徐源公客棧、共計資本四千元、原告交出股本一千五百元、而劉等三人、祇交出股本八百元、當時公舉李蓀齋爲經理、不料被李私行舞弊、逃逸無蹤、嗣後劉等卽無意經營、不徵原告之同意、擅自欲將該店出盤、旋因原告反對、不允簽字、故未出盤、求請追還資本等語、被告等亦延律師代辯、盧蘭生實非到案原告之姓名、乃係另一男人之姓名、此人與原告姘識、惟資本實由到案原告交出、當時雇用李蓀齋爲經理、亦係原告之意思、李於私逃之夜、曾與原告唔面、談話一宵、次日始去、後來原告又與茶房王世昌姘識、爲日未久、雙雙偕同逃匿、致店務無人照顧、曾由被告等登報找尋原告、來棧料理、詎竟置之不理、反而來案起訴、實屬毫無理由、現查該店虧蝕甚巨、求請派員查賬云云、陳承審官諭、准予派潘鑒邦會計師調查賬目、報告再核、

歸安里居戶　七盜飽掠兩小時
刼時從容不迫　損失約值二千　結果祇獲一匪

法租界格洛克路歸安里八號、爲洋貨商之甯波人翁根發所居、亭子間及三樓、則分租與人、昨晨一時許、亭子間房客顧子清往外購買點心、當出外之時、[illegible]根發尚未入床、在客堂靜坐、不料翁覺有人相拍、而翁急回頭視之、則爲面不相識之男子三人、心中大驚、知有他故、當翁驚慌之間、該三男卽云、『勿用嚇、近日弟兄們狠爲難、請借洋若干一用』等語、翁聞得斯語、默不作聲、而又有男子四人走入、乃將各人勒閉亭子間內、從事搜刼、而三樓之房客、爲一由鄉來滬未久之婦人、當盜詢問之間、該婦大聲呼喊、致被匪徒飽以耳光、

（開門非捕）匪等既將各人緊閉一室、由匪執槍看住、翻倒箱籠、正施搜刼之間、突聞有人叩門、匪徒恐係捕者到來、卽相牽下樓、祇留一匪監視、諸人既下樓後、將燈熄暗、伏於兩旁、將大門開啟、而顧子清同婦人二名、寬步而入、匪等一見、知非捕者、當顧入門、見客堂中之炭風爐甚熾、不意彼等爲盜、尚開口稱謝、未幾匪竟出槍威嚇、顧斯時始知事不妙、然已在此境況之下、只得聽其指揮、

（飽刼而去）直至三時許、匪始刼畢、計有箱子三只、因箱子笨重、攜帶不便、將衣箱二只棄之天井內、帶去衣箱一只、衣包一個、損失約值二千餘元、臨行將亭子間門反閉、並開一槍示威、不料槍彈竟射中馬桶、彈入而糞水流出、不可嚮邇、

（脫扃追匪）反閉室內諸人聞得門外腳步聲音停止、知匪已他去、立卽設法下樓、往追匪踪、歸安里之西首通格洛克路、東首通敏體尼蔭路、當匪出奔時、里內腳步之聲甚亂、斯時近鄰正入好夢、後聞腳步之聲、似分東西而出、翁等奔出門外、卽向西朝格洛克而追、匪徒尚未去遠、翁等卽以警笛狂吹、一面則狂聲叫喊、而前面之匪徒聞警、卽狂奔朝南轉西向愛來格路而逸、

（彈傷路人）當匪徒逸至愛來格路三鑫里附近、匪竟開射二槍、彈傷路歸人一名、匪又轉南而逃、查得受傷者係住三鑫里二十九號門牌、爲廣東人盧某之妻盧朱氏、年三十歲、昨晨三時、由女友處雀戰歸來、在里口被流彈射傷右腿、後經嵩山路捕房第四七二號華捕、車送仁濟醫院救治、

（跟緝盜匪）法捕房西探、正在巡查、突聞警聲、並見男子數人奔來、形色慌張、知係匪類、於是匿身暗處、候彼走過、卽跟隨其後、至辣斐德路口、有一安南巡捕站崗、西探給與暗示、於是一同跟逐、行至數十步、又遇一安南巡捕、亦同隨匪後、當行至天文台路、始動手擒獲一匪、在其袋內抄出手槍一支、子彈數十粒、帶回捕房候究、

星星之火燎原
燃燒艾絨蔓延　燬屋共十一幢

蘇州婦人沈錢氏、年四十二歲、住閘北永興路中興里七號門牌、在香烟廠作工、昨爲廢歷端節、該婦午膳後、在家內燃燒艾絨、未幾氏卽出外買肥皂、家內無人照應、艾絨上之火蔓延他物、頃刻火勢燎原、冒穿屋頂、延燒左右鄰居、自五號起至九號止、均石庫門、而五號門牌之華德記布廠、保有火險一千五百兩、對面之東洋房子、自十五號起至二十號、亦遭池魚之殃、共計焚燬房屋十一幢、幸經閘北各段救火會起到撲救、始殘熄滅、自下午二時起火、至三時始息、

捉賭如臨大敵
奪械開槍將盜拒捕　鬪警兜捕獲七名

市公安局二區一所崗警、於昨晨一時許、在金家牌樓紅欄杆路紅粧弄一帶服務、警見多人出入於該弄六號丹陽人魏林愛家、該警因思深夜之際、形迹可疑、以是加意偵察、偏見魏家有聚賭之舉、該警以深夜聚賭、例禁綦嚴、遂以善言勸阻、詎賭徒多人、恃衆抗拒、不服制止、一言不合、竟扭警痛毆、撕毀警服、奪去該警所持步槍一支、該警因寡不敵衆、乃鳴笛呼援、旣而該賭徒中忽出手槍、向該警開放二響、幸未命中、該警卽向肇嘉路狂奔、且行且鳴警笛、其附近鄰崗爲二區二所第五第六兩崗、適第五崗警因他事回所報告、旋經六崗聞警、循聲趕至、向張警詢悉其事、後警槍實彈、奮勇協助、遙見魏家有多人魚貫而出、形色倉皇、因卽喝令止步、詎該賭徒等仍思逞兇拒捕、警士以自衛計、遂向空開槍二響、藉以示威、時魏母朱氏、卽將奪去警士之步槍穿離擲還、後由二區一所所長錢壽恒偕巡官姜春松聞警、率領長警馳往協助、二區干區長及二所任所長亦均武裝趕到、保衛團五三兩隊團員亦至、閘警滿佈、如臨大敵、詢悉後、卽行兜捕、當經擒獲男女賭徒七名、帶所訊悉、一名邵得金、年二十四歲、丹陽人、業紅木鋸匠、對於奪取警械直供不諱、一名魏林愛、年二十七歲、一名魏朱氏、年五十[illegible]歲、[illegible]供[illegible]不諱、一鎭江人孫雅山、年二十八歲、一無錫人秦阿毛、年二十一歲、一孟河人毛正和、年十九歲、均供認賭牌、并稱開放手槍之二人、已由後門逸去、尚有蘇州人周金壽一名、供稱年四十五歲、係該屋之二房東、不認同賭、錢所長以邵得金等深夜聚賭、竟敢奪取警械、實屬目無法紀、遂判令申解市公安局訊究、

同華輪拐案　緝獲正犯
來滬遇同學　以拐孩爲業

市公安局偵緝隊、於前晨破獲同華輪上之拐案後、復由探目二次附輪、捡獲女拐匪及被拐男孩二名口、解隊訊究各情、業誌昨報、茲悉前夜九時許、隊長復派偵緝員馳往新疆路烏鎭坊十四號亭子間內、捡獲拐匪正犯余彩和一名、解隊訊問、據供稱年三十歲、無錫人、對於拐賣同居任海如之女任金弟（現在該隊待領）案、供認不諱、并稱四月二十六日上午十時許、見金弟出外購物、我卽携與同行、至海寧路乘十八路電車、到狸虹橋、改乘十七路電車、抵楊樹浦趙家、（卽被捕之趙阿錫）趙卽給我代價洋四十元、我幼時曾經與趙同校讀書、嗣在滬相遇、卽以拐孩爲生云、

輪盤賭窟中　英人五名被傳
一定十二日開訊一

總巡捕房於上月二十六日、[illegible]盤賭窟時、內有賭客約二百人、出門時均經捕房錄取姓名、其中英人五名、已經英公堂發出傳票、定於十二日上午十時開訊、至其控案內容、尚無從探悉云、

綁票查無証據
犯罪嫌疑未脫　潘成洪仍交保

蘇州人潘成洪、前因對於綁架新閘路六百四十六號梅記一案、涉有嫌疑、被老閘捕房華探在法租界維爾蒙路一百五十一號門牌將潘拘獲、解由臨時法院訊押在案、前晨續訊、卽據中西探投稱、本案原告現不在滬、故無法偵查、且捕房對於被告、並無充分證據、證明[illegible]行爲、故請求撤回告訴云云、陳恩普推事得稟向被告詰問、汝在捕房內曾供有供單一紙、內謂曾分得洋四百元、有其事否、被告稱、前在日清公司之大亨輪船辦事、因得悉該輪有人私運雅片烟、遂報告白總指揮、派船舶檢查所偵探前往抄獲烟土七十餘、副陳給我洋四百元、謂此欵係警備司令部所給之賞洋、自被捕房拘獲後、探員向我詢問曾否分得錢財、我恐受苦、故胡說此四百元係綁票得來之贓欵、實則並無其事、求鑒核、經陳推事核供、諭對於綁票一案、准捕房請求撤回告訴、惟被告尚有犯罪嫌疑、着交一千元保、聽候查明再訊、

閘北大場鄉　賽龍舟慘劇調查
死二名傷十餘人　圯橋係去年新修　因小車過橋釀禍

前日下午大場鄉競賽龍舟坍橋、死傷多人等情、曾誌昨報、昨日下午二時許、記者特爲此事、搭乘滬太汽車前往調查、詳細情形、分誌如下、

▲橋之觀察　抵大場下車後、卽赴橋旁觀察、是河名走馬塘、南通閘北之潭子港、北達羅店鎭等處、該鎭蜿蜒約三華里、共有是項橋梁十、平安橋又名平江橋、卽十橋中之一、左爲太平橋、右係忠心橋、而各橋中以太平橋建築最堅固、據附近居民云、係去年修建者、兩端均用石墩、旁有鐵欄、惟橋面係木製者、忠心橋則破壞不堪、橋面豎有『橋木破壞、當心危險』之警告牌、而平安橋兩端、乃直擱於南北二岸、中間立有直徑一尺左右橋柱四、西南橋柱經波濤衝擊剝蝕、成極細之凹形、據聞昨日觀衆在橋上觀賽時、有某甲推一小車過橋、衆人擧向西邊讓行、致西南角橋柱斷折、遭此巨禍、故其他橋柱、僅損上端、下端皆無恙、

▲坍橋情形　[illegible]浦章[illegible]由浦君及浦之同事候紹宗、胡康侯三君延見、略道寒暄後、卽詢以坍橋情形、由浦君答稱、事前鄙人曾邀集各會首再四勸導、恐釀禍患、而該會首等以年常習慣、似乎非此不能助興、故勸阻無效、且出事之時、伊等均有事公出、並謂是項橋梁、本應早日修葺、無如經濟困難、況去年又辦了一個貧民籌濟處、施去白米三百石、其他如施棺等善舉、尚不在此例、建築了一所第三小學校、費去六千餘金、故公欵非常支絀、繼又問死者姓名年籍、而浦君等亦不知其詳、僅悉死者之父名孟秋生、塔水橋人、屍體當日卽由孟備棺收殮、孟家共生子女三口、昨日斃者爲第一第二、家中尚有第三子一口、談至此、卽告辭而出、旋至公安局探詢、亦不知死者年齡姓名、故又退出、

▲死傷之人　復赴惠生社醫院、蓋擬調查受傷之人數、及抵院、經醫師涂茂林接見、據涂君云、受傷十餘人、均屬輕微、除代爲包紮、給以醫藥釋出院外、有張學才一名、（年十七歲、江北人、拉車爲生）、傷勢較重、左眉角跌傷寸餘、其他面部、手足等皆有重傷、氣息奄奄、經用手術後、稍有轉機、又一劉河人徐阿敖、跌傷足骨、雖不至有生命危險、然恐非短時間可能痊治、由醫院中退出後、正擬抵搭水僑、訪死者之家族、忽得該鎭之保衛團、引至死者之外婆家、訊悉死者女名孟林大、年祇十三歲、係一牢啞吧、男名孟仁生、年七歲、係屬姊弟云、

慘死之男尸
渾身之皮糜爛　似墜車被拖拉

閘北五區公安局八字橋派出所長警、於昨日下午三時許、因事出差、行至江灣路屈家橋北面、發見一無名男屍、年約念七八歲、身穿藍老布夾袍、黑布夾袄、白褲、白襪、黑鞋、頭戴藍色美國帽、平頭、該屍在頸有一大創傷、血污狼藉、渾身之皮、均已糜爛、該屍橫臥於鐵路旁、衣服不知爲誰人脫下、仍蓋於屍身上、沿鐵路之木樁、多有血漬、該警測其情狀、似係乘火車不愼、中途跌下、但偶因障礙、掛於火車旁、致被沿途拖拉、故身受重傷、木樁上亦有血跡、而火車當係由上海至江灣兩點半之下行車云、

鞋匠難度節關
借小客棧　吞烟自盡

揚州人李阿福、年廿二歲、做皮鞋匠爲業、於前晚七時許、至法租界敏體尼蔭路六十二號門牌新西興小客棧內、開樓上七號房間借宿、不知因何忽生短見、吞服生烟自盡、迨至昨晨七時、傭闆之亦無聲息、卽由茶房周婦倒馬桶敲李之房門不應、與與捹門入內察看、李僵臥床上、撫之已冰冷、當卽報告法捕房、派探前往調查、當在枕畔搜出靑花茶杯一只、內有雲字、啟視尚剩一牢烟頭、查無家屬、稟復捕房、將尸舁入同仁輔元堂驗所、卽於昨日下午四時、[illegible]驗明尸體、升坐公案、據茶房稟明前情、委係服毒自盡身死、查無家屬、應卽拍照由堂收殮、尸棺厝置、候家屬認領、該尸身穿白汗衫、白斜紋短衫褲、外罩元色斜紋布單褲、馬肚帶、禿頭、髮剪平頂式、脚着黑洋襪、元色布元圓鞋子、

拉客娘姨　服毒自殺
其原因係屬吃醋

揚州婦人劉老五、年三十歲、在法租界南褚家橋里一號常州妓女銀寶處搭客、昨日上午、爲因與人吃醋、服雅片圖盡、至下午三時許、被同居察覺、送仁濟醫院醫治、因服毒過甚、醫治無效、延至當晚十點三刻、在院身死、後由法捕房派華探王立成前往調查、並將屍車送同仁輔元堂候驗、

會拘匿盜　共擒六名
抄出手槍菜刀

滬西周家橋上海特別市六區第二分駐所魏巡官、於昨日上午四時許、據戈登路捕房中西探員到所報告、有盜匪匿跡於周家橋鎭顧家弄六號門牌內、請求協緝等情、魏巡官得報後、立派王巡長帶同巡警會同來探、按址前往、當場拘獲盜匪六名、六輪手槍一支、利刃[illegible]把、當卽一併拘回六區警署、隨卽併交來探帶回捕房、當由捕頭訊據各盜供[illegible]、名李元成、宿遷人、年二十九歲、又名張阿二、宿遷人、年二十二歲、又名畢子玉、四陽人、年二十八歲、又名朱培士、泗陽人、年二十三歲、又名張云福、籍同上、年二十六歲、又張金城、籍同上、年二十八歲、一併暫押、候解法院訊究、

浦江賽龍船
當局未制止

昨日爲舊歷端陽節、南市浦江內大賽龍船、划賽者共有九艘、均有旗傘燈彩及繡就龍形、所到之處、鑼鼓喧天、自晨至暮、聚賽者皆興高采烈、觀者男女雲集、當局未加禁止、聞今日猶有餘興云、

更深夜靜　捉獲野鴛鴦

滬北嘉興路地方客民俞阿根之妻章氏、年二十八歲、與柳杆龍姘識、於去年十月相偕逃逸、俞直至現在、方始偵悉姦夫淫婦匿迹在永興路三益里、卽於前晚更深夜靜之時、糾衆前往捉姦、男婦一併拘獲、鳴警拘入五區二所、研訊一過、轉送地方法院訊究、

海濱浮起男尸
一年約三十餘歲一

吳淞外灘東首海濱、於昨晨八點半許、發現男尸一具、浮於江畔、年約三十餘歲、和尚頭、身衣白色短衫藍洋布袴子、黑線襪、鞋子已失去、周身並無傷痕、似係生前投海而死、檢其衣袋、則並無遺書留下、故未悉姓名、現由普善堂收殮暫厝、

家庭不和　婦人被誘
姊夫尋往問罪　痛打小姨姦夫

揚中婦人顧馮氏、因家庭不和、憤而出外、當由戎助者乘機將該氏誘帶來滬、同居南市外灘小舟中、不料爲該氏之姊夫徐恒才所悉、於前日尋往問罪、將戎扭住痛毆、以致受傷、當由水巡隊警士到來、一併拘入該隊、研訊一過、申送公安局、昨日轉解地方法院訊辦、

持械夥刼　徒刑八年

盜匪江北人李鴻記、於本月二號晚十時念分、糾黨二人、持械侵入福建路四百七十六號某京貨店內、將賬櫃上大小銀洋四十餘元搶刼逃出、被老閘捕房華探與華捕查見、將李追獲、其餘二盜則被兎脫、李盜解由臨時法院訊押在案、前晨續訊、據原告代表李洪義投稱、是晚被告曾二次來店、以購買物件爲由、探視情形、嗣卽糾黨前來搶刼等語、詰之被告、則供是日由朋友邀往觀劇、經過該店、友卽入內、我亦隨入、後見彼等搶刼店內錢財、我卽向外逃出、致被探捕拘獲、等語陳恩普推事核供、判決被告李鴻記結夥三人以上、持械强盜之所爲、處徒刑八年、裁判確定前羈押日數、准以兩日抵徒刑一日、

『尙未成婚　不願苟且』
少女之供詞　圖姦未婚妻

住閘北恒豐路蘭亭里十三號鹽城人陳桂之子阿華、去年憑媒蔣少生、聘定趙佩康之女小呆子爲妻、當時過門童養、陳以家貧、令呆子入絲廠作工、藉補開銷、阿華年已弱冠、乘父出外做工時、輒百般誘之、但卒遭拒絕、阿華羞憤之餘、痛毆之、呆子不慣受苦、遂於上月私奔父處、陳因媳失踪後、氣憤異常、旋聽阿華之讒言、更形憤怒、乃前往將趙與呆子扭控該管四區總署、經陳稟前情、據趙供稱、吾女許配原告之子是實、但其品行不端、故回家稍住數日云、詰之小呆子、供稱十七歲、原告之子性頗惡劣、吾與其對床而睡、詎伊乘父出外做夜工、時常扒至吾床、有一次强欲非禮、幸吾驚醒尙早、奮力掙扎、旋渠父返、吾將情形訴之、不料其父反責吾曰、你千日終是他妻子、何必假作貞節、但吾以尙未正式成婚、不願苟且、因之逃往父家云云、梅署長得供、以兩造均屬至戚、着各出外自行和解云、

再審盜刼殺婢案
證人係律師邀來　李阿年仍令還押

本年二月二十八號下午三時、茂海路一千三百三十一號門牌、在怡和公司恒生輪船爲買辦之汕頭人陳偉賢家、被盜侵入、刼去値洋數千元之衣飾、而盜逃逸時、將十五歲婢女冬喜殺死、業經匯山捕房中西探緝獲是案嫌疑犯汕頭人李阿年一名、解由臨時法院、訊供否認各情、已誌前報、前日奉許家棋推事蒞庭、七法庭續訊、卽據被告代理律師蔡稱、今日有證人李蔡氏到案、請庭上訊問云云、據李蔡氏證稱、被告係我堂叔、我於夏歷三月初五、由汕頭來滬、被告本年正月十二回里、是項消息、被告之嫂來我家言及、翌日我亦目覩、從此他不時到來談話、並不見有皮箱帶歸、而是月十九日、汕埠賽會、被告亦在其內、我三月初一從汕頭乘中國輪船動身時、見被告尙在家中等語、捕房律師亦向該證人盤問良久、又據承辦此案之劉包探稟稱、該證人係被告代理蔡律師着人邀來、其證言亦不能全信云云、蔣律師起稱、本案係殺人重案、且汕頭李姓乃大族、該見證從汕頭而來、初伊不願到庭作證、是以我着人邀之、並稱庭上以該證人所言尙不足够、請求展期、下次開庭、再有證人到案、許推事核供之下、諭被告仍還押、候改兩星期再訊、

盜警

㊀本埠小東門外長元糖行、於昨日下午二時許、突來盜匪七八名、各帶平頂帽帽、身穿長短衣服不等、闖入行內、二盜在外把風、除盜出槍嚇禁、迫令帳房交出存帳簿、被刦鈔票現洋四百七十餘元、各盜臨去之時、將帳簿一本帶去、事後該行經理開明失單、投報特別市公安局一區二所、經李丙炎所長派探往查一過、並查訊被刦眞相、以憑查緝贓盜、務獲解究云、

㊁閘北大統路[illegible]國華所設之[illegible]洋貨店、昨日下午四時、突來身穿藍布短衫袴年約二十餘歲之形如工人者一盜、闖入店堂、袖出手槍嚇禁、當由帳櫃上刼去鈔洋一百四十元而逸、迨由崗警到來、盜已遠颺、

市政府修正兩規程

上海特別市市政府、茲修正管理宰作規則第七條及管理禽獸產品店廠規則第六第七條、並於昨日已明令公布、至其修正條文茲錄如下、㊀上海特別市管理宰作規則第七條、宰作應將衛生局發給之登記執照張掛、便於衆覽之處、㊁上海特別市管理禽獸產品營業店廠規則第六條、禽獸產品店廠應將衛生局發給之登記執照張掛便於衆覽之處、第七條、前項登記執照遺失、得呈請衛生局補發、惟須重行照章繳納執照費、並先期登報聲明云、

日武官昨赴靑島

日政府特派來華宣慰海陸軍之侍從武官、在長江各地宣慰完畢、於前日乘嵯峨艦返滬、當於昨日乘輪赴靑島宣慰該國駐外第二艦隊、預定半月返國覆命云、

方介堪刻牙章出版

近代大篆刻家方介堪氏、萃六國秦漢宋元篆法於一爐、造詣深遠、非浙東八家所能望其肩背、其玉印牙印刻法尤爲數百年來所未有、前年高野侯丁輔之吳幼潛三氏、代輯印譜四部、久已售罄、近因各方函請、方君乃段得友朋處牙章百餘方、印成百部、作甯波同鄉會美專師弟展覽會出售、公諸同好、近來專以牙印譜者、當以此爲嚆矢云、

藥業職工會　組織失業委員會

本市藥業職工會、昨在城內藥王廟開第四次執監聯席會議、主席方政、議決案如下、㊀僞工會事警備司令部批示嚴緝反動份子、封閉僞工會、已令屬辦理、㊁失業問題、「議決」組織失業委員會、起草安插章程、㊂執委土有々辭職案、「議決」由候補遞補、㊃藥瑞高同志辭職案、「議決」挽留、議畢散會、

亞細亞油公司　建築油池之進行

亞細亞火油公司、近擬添建鉅大油池倉棧、特在老鼠沙拓地五百餘畝、并經呈請農鑛部備案、以資進行、無如年訟爭、皆未具體解決、此老鼠沙灘地中、內有一地歷次亞細亞公司志在必行、聞已向濬浦局呈明、并繳鉅數之保證金、現開浚浦局已提出局長會議、續密討論外、一面將保證金暫爲收受云、

浦東草泥塘　民衆茶園將成立

本市五區十六分部、黨務指導民衆起見、特在浦東草泥塘建廠屋、查照上海特別市立民衆茶園規則、設立民衆茶園、爲該地居民之正當娛樂場所、月前已將所擬計劃、函由該區分部分別呈黨政機關、鑒核辦理、并已得當局批覆、准予開辦、茲該園於一星期內正式開幕、一切設備、均照教育局新章辦理、除備具桌椅壺杯痰盂等必需品外、並備有總理遺像黨國旗國旗鏡鈴黑板講演台辦公桌圖書架揭示標語牌通俗圖籍報紙棋子絲竹樂器等具云、

市聲

▲儒亞織造廠大減價　本埠儒亞織造廠C．A．C．各式內衣、潔白爽身、柔輭適體、行銷以來、大受社會歡迎、漢口香港南洋星加坡各埠、均有獨家經售、銷數日增、茲逢三週紀念、特別大減價四星期、（六月七號至七月四號）照定價一律九折發售、特設發行所於石路北香粉弄一九四號、

▲婦女公司新股超出定額　北四川路三十一號婦女工藝出品公司原定續招擴充五百股、結至本日（十一日）止、已超出定額、卽擬截止云、

▲魔術照相館開幕　本埠南京路鑫錦里口老九章對面樓上新開魔術照相館、現已開幕、茲爲優待顧客起見、特別半價、若照相滿洋一元者、並加贈活動舞女一個、該館又新發明之小本活動照相、以指撥動、與活動電影無異、新奇有趣、故近日之往攝者、非常踴躍、

▲華僑讚美呂宋黑西女烟　本埠呂宋烟公司出品之黑西女甜紙烟、因製法精良、外埠經理處已達五十餘所、最近海外華僑參加奉安大典之菲律濱總支部代表戴金華、神戶市黨部代表陳清機諸人、以該公司爲華僑創辦、於返滬時、因考察國內工商業、特順道至該公司參觀、均甚滿意、並擬介紹推銷海外、以資提倡、

咳嗽有六條來路

寒－熱－痰－風－火－濕－

這是肺部的六種外邪，乃咳嗽的起原，其中「痰」爲最甚，消滅肺部積痰，其咳自愈，其他外邪，迎刃而解矣

保肺漿 是肺部聖藥

藥力入肺，起化學作用，將頑痰化爲水分，宣通肺機，更有散風寒，降火，袪濕，散肺熱，種種君臣相配之劑

治咳滅痰立見奇功

他如氣急哮喘，亦可藥到病除，立服立效，實是求是，

價目 保肺漿大瓶洋一元七角半小瓶一元 並製保肺鹼藥片止咳生津每盒洋一元

上海四馬路中 太和藥房發行

中外各埠分店及各藥房均有分售

催眠術

函授面授保證成功

催眠術功用一斑

徃除煩惱憂鬱 慰藉失意傷情 戒絕烟酒賭博 治療奇雜病癖 改造子弟品性 致化學生愚懦 振誘頹唐柔弱 事探聽信服從 偵鉤秘密重案 審抗底蘊不明 抵禦陰謀仇害 驚除險狠凶頑 破除迷信見解 函養無以精神

催眠遊戲

停脈假死 會見亡魂 圓光透視 臥遊世界 體硬架橋 刺針不痛 幻狐幻鬼 無索綑綁 一羽千斤 水成美酒 點石成金 身首分飛 變成禽獸 縮地談心

催眠術。非魔術。非邪術。是把人們的心靈。用起來的。無論何人。入手練習。有三十小時。一經本會的指導。以上時間。決能成功。設有講堂。及函授二部。雖在遠方。亦可通信學習。

備有章程刊物如承函索即時寄送

上海北四川路西寧路念五號A洋房

中國心靈研究會啓

上海搬場公司

服務最久

隨帶搬夫四名

車租每小時四元

傢俱嫁粧行李

拆裝搬好

白濁專家 姚佐頓新法

洗射白濁

白濁乃花柳病初步若不速治則變橫痃魚口下疳血淋頑痛潰爛苦不堪言本醫生具十餘年經驗有鑒於此特搜羅各國最新白濁機器新法洗射藥水功力能將尿道毒菌悉行掃滅保無痛苦又特製各藥悉從根本治理十年八年多年不愈者均能藥到病除永不復發

診所上海三馬路大舞台對面

●姚佐頓醫生謹啓

德國

海頓蘇

專治痔瘡

各大藥房均有出售

美狄根有限公司白

中華民國十八年六月二十日

戀家

夫凡

家庭是可愛的，在那裡，有的是柔美的溫情，和平的談話，細膩的慰問，你儘可以恣意居息，不用防明槍暗箭，也不用着優孟衣冠，像在現今社會裡那樣。雖然家庭中有時也不免引起小小的勃谿，暫時使你生氣，然而這些乃是梁山泊上弟兄們的打架，過後便什麼都忘了。這樣一個像彌賽沙發般舒服的家庭，又誰不愛戀着呢？

當我們還在學校讀書的時候，有許多戀家熱高漲的同學，祇要一遇假期，便飛也似的回家去了。即一般在社會上服務的人，平時爲了衣食隻身在外，一到過年過節也各自回家過幾天舒服的日子，縱有天大的要事，且擱在一旁再說。

戀家是無可非難的，假使此人不戀家時，準是他已經對家庭沒有感情，他乃是失去了人生享樂的不幸者。不過戀家太過，則也足使志氣銷磨，生活單調。要知社會是家庭的擴大，如今的社會雖是寒熱不勻，然而醫治這病的社會，還是我們的責任，決不是往家裡一躲便避得了的。

我們不是不要人戀家，我們祇希望他把愛的範圍擴大一點，連社會也概括之進去。

吉林瑣話

無婦使君

吉林的居民，除掉那些其祖若父屢世生長於是間者外，有種來從關內的男子，獨身而來，從事工作，所以男子的數量，竟比女人多了幾倍。但他們仍很願意有位妻人。他們節節費用，日積月累，積上幾年便有討一口家小的機會，他們最高興的是半老徐娘，死了丈夫再嫁一回的，因爲她們治家有方，相夫已有經驗，討得來多半是非常滿意是無疑的。所以吉林的孀婦，除非真的紅顏薄喪之外，她們是無需愁嘆孤苦伶仃的，只要她們肯微露再嫁之意，便每有求婚的男子日踵其門，有來禮三五百元爲最普通數目，至於那些懷春少女，天真未泯，含苞未放的，却只能長嘆大好青春卒卒見負，因爲她們毫不爲男子們所愛重，是以很難得着個「花開堪折直須折」的實行者而事之呢！此種習慣，實屬離奇。

吉林的居民，如果他要離家遠行（八九十里以至百幾里路都是這樣），他可以不帶些旅糧食，所騎的馬兒芻秣也不必預携，因爲他可以隨己之意入人家的屋裡放鞍歇息，同家主一起飲食，認識的或不認識的毫不要緊。因爲這是一件風俗，如同我們身邊沒有火柴的時候，向一個不認識者借倘火一般的平常，容易。食完之後，你的馬兒也已經給飼飽的了。那個旅行者便又開始登程上道，對於這位完全盡着義務的居停主人就連「叨擾了」「謝謝」也不必叫他一聲，這完全是一種渾樸的美德。居民的門口，每家都豎了一枝木桿，意思大約是「祖先竿」，平常我們不知爲何用，但一到了有吉凶慶弔的事情發生時，便看見他們對於這枝「祖先竿」的用處了。他們邀請親友，列食於「祖先竿」前，在未食之前，必須請一位道師向此竿祈禱頂禮，殺羊殺豬以祭，所有豬腸豬肉，置一點在竿的頂端，說是先人進食了，以後有福了。

其間人民風氣甚爲古樸，布衣布履，不大服用絲綢，勤於工作，儉於用金錢；所以人口平靖，沒有什麼彼此互爲騷擾侵害的事情發生。

釣魚哲學

熱晰

日本議員水野直子宣布他的釣魚哲學道：『我對於釣魚，雖然沒有什麼心得，但我懂得釣魚哲學。一般人，總是在魚多處垂絲，我却稍兩樣。我知道，魚所聚集的地方，固然，人們看見有很多很多，可是都是小的。我所知道的是釣大魚。』是的，這個釣魚哲學是很有道理的。不論在日常生活上，或政治上都能切用，假使能恕我說句滑稽的話，青年們，戀愛上也很用得着呢。

哈爾濱花架錄

耘儂

哈埠總商會，爲代徵西湖博覽會物品事，於一月前已將搜集油坊之各種出品，輸送至杭陳設；茲聞又續徵到各火磨之麪粉，及雙合盛皮革廠之皮革，栗子油，白蔴等物品多種，更因時日迫促，均用木箱裝置，特派專員運送來浙，該埠商賈，不遠數千里程途，此足徵重視西湖博覽會之一斑矣。

瑞典火柴，如鳳凰等牌，在我國各大商埠，銷行至廣，而哈埠一隅，營業尤旺；近瑞典火柴公司，更遣派波蘭恩其人，以瑞中洋行名義，在該埠秘密購地建廠，以逞其吞盡中國出品野心，併多方破壞華廠火柴事業；事爲彼間農鑛官署偵悉，特通令商會，轉知銷售瑞典火柴之商肆，一體禁止代賣，以維我國實業，藉防止其侵略政策云。

顧鄉屯爲哈埠之邊陲，商市消沈，營業萎頓，屯地商民有鑒於此，爲謀振興地面而計，近發起組織一聯合市場，並表演戲劇遊藝，以佐顧客興趣，已議定六月內開幕，事亦類小規模之西湖博覽會也。

魯省自張逆宗昌，重擾膠東以還，而居民因再蒙竄逃之難，商停於市，農輟於野，不獲已乃遠走哈爾濱等地，以謀苟延殘喘之生命；歲春數月，每旬日由長春抵哈者，多至五百人，少亦三百餘人，最近時局大定，流離漸少，據難民救濟所調查，五月份較四月份減少有千餘人之衆。其籍貫最多者爲東昌，次乃曹州，其餘若山東之袞州，河北之河間，嗚呼！軍閥禍國，爲患亦烈矣哉！

五月各紀念日，哈埠特別區之中等學校學生，曾有結隊遊行演講之舉，事後教育官署，乃解散其學聯會，併開除少數學生，日前學生特推代表若干人，赴教廳請願，要求恢復；教廳長派科長接見，聲明如學生能與教育官廳合作，爲學生自身謀利益，不涉越軌行動，事無不可商酌；學生認爲意滿，遂亦聲明擔保今後學聯會，不再從事遊行演講工作也。

在上海，你如果坐了黃包車經過橋上，驀然間會有伸手大將一人，向你一點頭，此時你不必怕，來者並非歹人，他是間接的來替你效勞的，你身邊如麥克，不妨破鈔一個銅版，否則，不睬也無妨。

最後之一吻（二十七）

谷劍塵

她知道已遇了強人，在此時掙扎頓足哭泣也沒有用，只得由他們去擺佈。她在轎子裡因爲兩旁的窗子用黑布遮住了，看不見轎子抬過的是什麼地方，光知道抬轎的人走得有飛一般的快。一路上有時好像覺得人聲非常嘈雜，有時好像又寂然無聲。轎子顛播得很利害，她又被手巾紮住了口連呼吸也透不出來。她幾乎暈過去。不知走了多少路，過了多少時間，那轎子忽然停在一個宅門前了。轎停了後，有人從轎簾伸進手來像當初把這件工作忘了似的急忙用帕子把她的眼睛紮住了，才從轎裡把她拖出來，擁進門去。此時她完全失去了知覺，只由他們去作弄。進得牆門，轉了幾個灣，來到一間很精雅的屋子裡。擁她進來的幾位壯男大約連充轎夫的也在裡面，聽着屋裡主人的一聲吩咐退出門去了。那屋主人走近她面前，先把她紮在嘴上的手巾解去了，先讓她暢快的呼了一口氣；接着又把反縛的繩子也解了，等屋主人再去替她去解紮在眼上的帕子時，她自己已用手拉去了。她竭盡目力從燈光裡去瞧那所謂屋主人時，却見他瘦而且長的影子完全是吸血魔王牛金生的輪廓。她在這個時候才知道自己今天的被綁完全是牛金生所指使也就是他對她實行臨走時所說的報仇的話。當初他對於她的那種非禮，因爲發生在她自己的家裡，在她還有一層保障，他多了一層阻礙，他未便任意放肆，胡作胡爲，如今蕙珠既被劫到此，正同俎上之肉，只得讓他怎樣去宰割的了，所以她在被綁上轎，一路來到這裡，她的小心眼兒恐怖和憎恨的地位還被一半的疑問——究竟是誰做下這種惡作劇——所佔住。這時候和牛金生會了面，這黑幕已經揭穿了，知道這件事完全是他定下的計劃，舊恨新愁，起伏靡定，她那憤恨之火在燃燒了，她的嫩白柔滑的臉色因血液迅速的循環的反應改了緋紅色。

但牛金生却以爲其計得售，嘻吟吟的來安慰蕙珠：「小姑娘放心好了，這件事情只要你肯答應，我老牛決不會叫你吃虧的，今天我們定下這個計策劫了你來，雖然爲的替我報兩天前的仇，可是現在我却來作成你了』

▲給有愛人的男子

——三個「不」字。

不要忘記她的生日，雖然用不到記牢她的年紀。

首都飛來塔訛傳揭破

勝秋

總理奉安聲中，首都社會上有一種訛傳，謂紫金山頂，不知何處飛來一寶塔，連日驅車出中山門前往觀望者，人山人海，京滬各報，洪有紀載，飛來之說，固係愚夫愚婦捕風捉影之談，不值識者一笑，但紫金山頂，近來確實增添一座木架建築物，遠望之，頗似塔形，究係何物？究從何來？殊有追究之必要。日前總理葬事籌備處，曾爲此事電詢蘇省土地委員會，略謂據拱衛處報稱，紫金山頂發現木架一座，是否係貴會測量處所立之三角點木架，請速電復，蘇省土地委員會接電後，即飭測丈隊查明，紫金山木架，確係該會測丈隊第二組組長張鵬翼，率同組員李壽圖，於五月初旬，前往紫金山最高峯建立之大三角標點架，高約七公尺，已於五月二十五日竣工，用以仰副總理訓政時期完成土地測量之遺志，該會已據情電復總理葬事籌備處，於是紫金山頂一座飛來塔之訛傳，始完全揭破，羣疑盡釋。亦留心社會怪聞者所應注意也。

羅馬教皇生活記（上）

撫桐

此次奉安大典，各國都派專使赴京參預：羅馬教皇亦派代表剛恒毅，到總理靈前致祭，究竟羅馬教皇是怎樣一個人物，這也是值得我們注意的一件事。

羅馬教皇握着，歐洲宗教上的最高權，受他統治的人，不下三萬萬多，比了從前俄國皇帝所統治的人民，還要加上一倍，就祇不及中國罷了。他宗教上的威權，是無限止的，是沒有人可以詰問的。他是一個「墨索里尼」（墨索里尼是現在意大利的首相，對於政治上一切問題，獨斷獨行，有無上之威權。）沒有議會，沒有監督他的國家。他是一個狄克推多，却不畏發生革命。

現在的羅馬教皇是派盎斯第十一世Pius XI，他的原名叫做亞啟爾賴諦Achille Ratti。他本是意大利北部一個小工廠經理名喚佛倫雪斯可賴諦Francesco Ratti的兒子，曾在米蘭圖書館及教廷服務二十五載，後來派駐波蘭，爲羅馬教皇的專使。（他在波蘭和美國現任大總統和佛相識，成爲摯友。）由波蘭回國，即入教廷內閣爲閣員，至七年前的二月某日，遂被舉爲教皇。

派盎斯第十一世，今年已七十二歲，而精神矍鑠，步履矯健，一般少年的人，還不及他。他從早上七點鐘起，要到夜間的一兩點鐘方睡，他在這十八九個鐘點中，究竟幹些甚麼？以七十二歲的人，而能有這樣的精力，他每天的飲食起居究竟如何？這都是我們所急於要知道的。

他住在教廷內一座巨廈的四層樓上，計有七個房間，這是他的私室，除了兩個秘書，和三個服役的修道士外，沒有人可以到得那裡。這七個房間，一個作爲客室，兩個作爲起坐室，一個臥室，一個餐室，一個書室，還有一間，是他私人的小禮拜室。他把前任教皇裴乃狄克德第十五世的私人禮拜堂改作臥室，却把他的臥室改作禮拜堂。

歷任教皇，對於維持他一己的尊嚴，見解各有不同。像派盎斯第十世，人極和藹可親，常和他的秘書共食，有時和他的閣員同餐。裴乃狄克德第十五世，亦喜歡交友，常常和他的秘書同桌而食，間或和他的姊妹會餐。派盎斯第十一世，却較爲嚴重，且自視頗高，不喜與人週旋，以爲他的日子是屬於教會的，他醒着的時間，一分一秒，都是爲教會服務。他一到私室之後，便與世界隔絕，如同一個修道士在淨室中祈禱一般。

當他初被推舉爲教皇的時候，便携着他的老管家婦同至教廷；這個管家婦，在他家年數已久，眼見他自呱呱墮地，以至於長大成人。在即位後最初四年中，他的飲食，都由她一手料理，但至三年前，她已老邁不能做事，當把她送到一個女修道院中，一切費用，都由他擔任。現在却由一個亞來克西派的修道士代他執爨，一個在旁伺應，一個專事打掃。兩個書記，住在隔房，飲食另外管理，也不和他一起。（明日續完）

務須認明商標以防假冒

美國老牌 別趣納糖菓廠 精工製造

美國老牌 別趣納 橘子糖

解渴清口 滋陰養液

各中西糖菓食物店均有出售 每条大洋一角

饋贈 敬客 禮誼 最珍

買賣舊汽車與汽車換現！！！

君欲購備汽車否？君欲出讓舊車否？君需現款濟急而同時復需汽車代步否？何謂汽車換現？本行特定優異辦法爲君解決難題絕對保守祕密可保稱心滿意（三）

上海靜安寺路〇一五一號 電話三五六二〇

匯利車行謹啓

三日必愈 珠珀五淋

白濁丸

凡淋濁之証其類不一或濕熱蘊結尿管閉塞或飲食失調阻塞尿道此自發之証治之尚易若縱慾無度觸受淫穢忍精不洩敗精停鬱變成血淋沙淋紅濁白濁等症治法較難但初起即治不至流毒如因循不治勢必貽害無窮甚至鼻潰頭爛喪染子孫堪浩歎本主人得家傳秘本虔製此丸早晚開水送服三錢輕症三日必愈若至重之症連服一料保不復發此丸有掃濁澈濁之功非凡品所可同日語也

大瓶一元 小瓶五角

上海寧波路盆湯弄 瓣香廬藥房啓

長城牌民丹

是傳染病的勁敵 衛生家的要品

家居旅行不可不備

主治 中暑中寒 時疫急痧 嘔吐逆氣 頭目昏眩

每包五分 每瓶二角

愛華製藥社發行

◀上海四馬路望平街▶

止帶仙丹

婦女無論赤白帶下久必腰痠腿軟百病叢生子宮虛冷受孕難望此丹善固元神而補氣血寒熱兼顧老幼咸宜一盒保愈永不再發誠止帶聖藥若仙丹彰驗甚多購者留意每盒一元雙料二元外埠函購請寄總所寄費加一（分銷處）南京武定橋油坊巷陳萬源 漢口 路仁壽里（汕頭）永平路南藥室（厦門）中法藥房（揚州）教場街大中（寧波）大池頭大昌祥（武昌）劉有餘堂（松江）莫家弄蔣如春 上海海寧路錫金公所東邊弄內●同仁醫藥所電話北三四七八號

（二盒斷根）

贈送急救痧藥水

每人限購二十元俾得普及

贈送樣品請試優劣

本藥房舉行二十週紀念大廉價大贈送 大瓶每打一元 大廉價每元贈送二打 小瓶每打五角 大廉價每元贈送一打 每元共得三打 小瓶五分 一盒五十瓶 每元一盒共得一百瓶 此廣告到來購買每次至多限購二十元 如用過本藥世界馳名 ●上海日昇樓後 南京路浙江路口永和堂藥房 寧波路 每瓶加四角

小名山香煙品質高尚 首屈一指

小名山香煙香味卓越 獨標錦幟

小名山香煙售價之廉 罕聞稀有

小名山香煙行銷之廣 普遍四海

小名山香煙

中國崑崙煙公司出品

小名山香煙與其他香煙相比所往無敵

運動與游藝

中等體聯運動大會第一日

成績頗多超過江大及四大運動會者
王季淮之三級跳遠作成華東新紀錄
程金冠低欄預賽時間平等華東紀錄
光華得分最多但錦標復實似較有望
今日午后二時決賽各校將大有競爭

上海中等學校體育聯合會第二屆田徑賽運動大會、於昨日午后二時、在中華運動場開幕、雖天色陰雨、而觀者仍見踴躍、會場秩序、亦極整齊、各校賽員、奮鬭皆烈、成績斐然可觀、且頗多超過本屆江南各大學、四大學、及上海公開三大運動會者、光華王季淮之三級跳遠、以十三米一三、作成華東新紀錄、復旦實中程金冠之低欄預賽、以二十七秒平等華東紀錄、更為大會生色、在華東中等學校方面、可謂絕無僅有者、昨日各校所得分數、以光華為最多、復旦實中次之、惟大會錦標、似以復實為較有把握、今日午后二時起決賽、定有劇烈之爭競、打破全國紀錄、亦意中事耳、一俟比賽完畢、即請江蘇中等學校聯合會主席鄭通和先生發給獎品、茲將昨日比賽詳情、分述於下、

▲百米出於意料

預賽分三組、每組取二名、成績以第二組光華之馬幼成為最佳、時間十一秒六、顧再平因偷跑兩次、第三次深恐取消、不敢搶先、故脚落後、僅得第二、暨南運宣烈未出賽、弱一健將、今日決鬬、當仍推顧為最有希望、馬幼成次之、暨南之黃飛龍、亦有與二人一爭首選之資格、

▲二百米甚見佳良

兩組成績均佳、第一組第一顧再平、時間祇二十四秒、第二為上中之夏開明、亦相去不多、他一組暨南林生潤獲首選、緊隨於后者、為其同學黃飛龍、時間亦祇二十四秒十分之一、今日最後決勝、第一當不出顧林二人、

▲四百米最有精采

此為昨日節目中最引人注意者、兩組時間、均極出色、第一組發脚後、衆目屬望之龍學球、一路領前、脚頭矯健、至最後轉角處、復旦實中之程金冠、咬緊牙齒、抖擻衝上、並肩者良久、步伐爽脆、十分好看、至最後一米突時、程金冠將胸一挺、先龍半肩而達終點、功夫僅五十五秒、程亦後起之秀、未曾露頭角之草莽英雄也、有人謔之曰、程金冠者、程咬金也、可發一噱、第二組上中夏開明、始終佔居前導、直至最後十米中、方被暨南林生潤飛步拚出、超過一米、林之速度為五十五秒五、亦非容易、夏之時間亦不滿五十六秒、夏君較諸在中大區中學運動會時、已進步多多、可造之材也、今日決賽、將倣照遠東運動會辦法、分道而跑、祇轉二灣、故速度定有進步、此四人實力相去無幾、大有競爭、誠本日午后聚精會神之一幕、蓋預賽但求及格可矣、決賽則非拚個我前你後不可、龍勝耶、程勝耶、抑林耶夏或其他二人得勝耶、此刻尚不敢評斷、

▲高欄成績平平

高欄第一組之時間為十九秒十分二、平平而已、第二組較好、第一二名為劉鍾濤與周紹文、均屬復旦實中、時間為十八秒十分二、在中等學校方面、尚稱不弱、午后決賽、或能略有進境、

▲低欄之驚人

光華馬幼成以二十九秒十分四勝第一組、尚可而已、第二組之程金冠、身材雖極矮小、而速度甚強、憑其健步、安然獲中首選、時間祇二十七秒、平等華東紀錄、第二為暨南之運宣烈、亦殊不弱、決賽時程可穩得第一、且預料成績必更有進步、或能打破此次華北所建之全國新紀錄(念六秒八)、亦未可知、

▲各項預賽結果

▲百米
第一組㈠金　湯(光華)㈡陳　康(持志)
時間十二秒二
第二組㈠馬幼成(光華)㈡顧再平(復實)
時間十一秒六
第三組㈠黃飛龍(暨南)㈡何典磐(復實)
時間十一秒八

▲二百米
第一組㈠顧再平(復實)㈡夏開明(上中)
㈢楊啟麟(浦東)時間二四秒
第二組㈠林生潤(暨南)㈡黃飛龍(暨南)
㈢何典磐(復實)時間二四秒一

▲四百米
第一組㈠程金冠(復實)㈡龍學球(暨南)
㈢李傳洙(持志)時間五五秒
第二組㈠林生潤(暨南)㈡夏開明(上中)
㈢何典磐(復實)時間五五秒五

▲高欄
第一組㈠陶英傑(光華)㈡陳康(持志)㈢顧尚香(浦東)時間十九秒二
第二組㈠劉鍾濤(復實)㈡周紹文(復實)
㈢陳錦芳(暨南)時間十八秒二

▲低欄
第一組㈠馬幼成(光華)㈡丁兆興(浦東)
張鑄(復中)時間二九秒四
第二組㈠程金冠(復實)㈡運宣烈(暨南)
㈢劉鍾濤(復實)時間二七秒

上海中等體聯運動大會第一日優勝選手

(王開攝)

(說明)1三級跳遠及鉛球第一光華王季淮、2暨南謝全和、3復旦實中李琳、二人並列跳高第一、4低欄及四百米預賽成績最佳之復旦實中程金冠、5擲鐵餅第一光華朱孟常、6一千五百米第一浦東陳行佩、7四百米第二組預賽第一暨南林生潤、

▲陳行佩畢竟利害

浦東陳行佩、上週在公開運動會中、以四分三十七秒十分一之速度、獲得第一、較本屆江大及四大學兩運動會之成績、勝過多多、記者觀其脚距、非同凡常、故昨日即料其可穩得八百米及一千五百米兩項第一、果也、昨日之一千五百米、自起步後、陳一路衝放、餘子望塵莫及、跑畢四圈、態度不變、結果又以四分三十五秒十分六、破其上週本人之紀錄、實中之周斌、拚命追趕、列於第二、相去可二十米也、今日之八百米、不容說得、仍以陳為最有希望、但暨南之林生潤、亦頗可怕、在江大中曾以二分十四秒十分四、列名第一、塊與陳行佩一拚、決不能如一千五百米之寫寫意意而吃爛飯也、

▲三級跳華東紀錄

光華王季淮、昨以十二米四九勝鉛球、十三米一三勝三級跳遠、一日兩第一、遂使光華執第一日之優勝、且其三級跳之成績、不僅超過本屆江南大學、四大學、及公開各運動會、並打破華東以前之一切而成華東之新紀錄焉、

▲跳高平等公開會

昨日之跳高決賽、復旦實中之李琳、與暨南之謝全和、並列第一名、高度為一米六九、適與上週之公開運動會成績相等、在華東中等學校方面、前所未有、

▲鐵餅尚稱不弱

鐵餅決賽、為光華朱孟常獲得第一、成績為二九米二一、雖較江南大學與四大學運動會稍弱、然較上週公開運動會羅孙如之二八・一四米、已高出多多、以中學生言、實難能可貴矣、

▲第一日各校得分

㈠光華附中……十九分半
㈡復旦實中……十四分
㈢浦東中學……十分
㈣暨南附中……八分
㈤南洋高商……二分
㈥中華職業……一分半

▲錦標之線索

第一日各校分數、光華最多、復旦實中次之、然按預賽之結果、及今日各項決賽中人才之推測、似以復實為最有希望、暨南以代表團人心分散、頗多不加入者、實力減弱、恐難圖大舉矣、

▲滬江影響光華

滬江附中最初原不在中等體聯會中、去年在田徑賽運動會開會前數日、方始加入、結果光華第二、滬江取光華之錦標而得之、否則光華必居第一、本年滬江因六年級正在大考而缺席、又於光華多不利、蓋光華所擅長者為田賽、據該校自稱、至少可隱得四個田賽第一、即滬江加入、亦不生問題、然光華於賽跑跳欄方面、不及復旦實中之強勁、而滬江所專精者、正是賽跑跳欄等項、如加入、則可分散復旦實中之分數、間接予光華以便宜、今滬江缺席、則又間接損高實中、而使光華有不利、故昨日光華雖以總分居第一、然錦標未可樂觀也、說者謂滬江去今兩年之一來一去、光華實大觸其霉頭云、

▲今日之秩序

㈠百米決賽
㈡八百米決賽
㈢標槍決賽
㈣二百米決賽
㈤跳遠決賽
㈥三千米決賽
㈦低欄決賽
㈧撑竿跳高
㈨四百米決賽
㈩高欄決賽
⑪八百米接力
⑫給獎(鄭通和)

▲昨日五項決賽成績

項目	第一名	第二名	第三名	第四名	成績
千五百米	陳行佩(浦東)	周斌(復實)	丘陵如(浦東)	符和蕃(暨南)	四分三五秒六
推鉛球	王季淮(光華)	朱孟常(光華)	胡可立(南商)	蔡榮瑞(暨南)	十二米四九
擲鐵餅	朱孟常(光華)	孫惠佩(復實)	謝全和(暨南)	王樹森(復實)	二九米二一
跳高	李琳(復實) 謝全和(暨南)		曾邦固(光華) 張梅生(職業)		一米六九
三級跳遠	王季淮(光華)	李琳(復實)	陳全琪(浦東)	顧尚香(浦東)	十三米十三

中大今日戰光華

排球…三時起足球場
籃球…七時半籃球房

廣州中山大學遠征隊、蒞滬已久、初次出戰、即以三比零敗英華書館排球隊、斲輪老手、名不虛傳、今日下午、排球籃球、雙戰光華、說明如下、

▲排球　下午三時起在中華足球場舉行、中大隊以人才平均著稱、前排黎連極與李仲生之攔網及壓球、有如迅雷不及掩耳、光華須慎重當之、發球未見有勁、可不足慮、光華之干鏡波、亦屬一時名將、惟殺球不可死用氣力、須乘隙而入、則雖輕亦可超勝、並不可用一定方面、須聲東擊西、使對方捉摸不定、蓋中大亦以此擅長、總之、今日二隊競爭、必甚劇烈、惟中大較有把握耳、裁判員已請定李飛雲擔任、

▲籃球　光華之籃球、人才頗佳、今年並得江大體育協會之冠軍、中鋒徐克培之藝術、有口皆碑、陳康宏孫星岩二人、活潑玲瓏、精悍善戰、守衛俞佩恩等、監視亦嚴不易深入、中大隊之球藝、吾人未曾賞識、不敢妄加評議、惟想來當不下於光華、其中黃秉坤曾代表華南出席第八屆遠東運動會全國預選、良將之下、必有雄兵、今晚七時半、會師於中華籃球房、未知鹿死誰手、

市校排球

明德勝梅溪
通惠勝敬業
今日戰兩組

市校排球競賽會、昨日共戰三場、分記如左、

(明德勝梅溪)　下午四時起賽、雙方作戰之劇烈、為該會比賽以來所少有、攻守俱臻上乘、相戰共三局、第一局為二十一比十六、明德勝、第二局內梅溪前後聯絡一氣、殺球建功不少、結果以二十一比十三勝、第三局為二十一比十二、明德又勝裁判員胡宗藩、

(通惠勝敬業)　通惠以二比〇勝、裁判員張龍海、作失敗論、敬業未到、

(南薰隊取消)　昨本有旦華與南薰之戰、屆時南薰缺席、該校棄權已滿二次、按章程應取消資格、與其他各校已賽之成績、一概取消不計、

(請各校注意)　吾們是為運動而運動、而加入排球競賽會、會中之有獎品、乃欲使各隊勉勵、引起其興味與競爭心耳、乃各校之錯誤觀念者、頗不乏人、且有為錦標而參加者、幾次失利、預料目的難達、便急流勇退、不顧再戰、以為如此足以保其令譽、不致一敗塗地、實則大錯特錯、夫高級小學時代、是最容易學壞之時間、為教師者、應因勢利導、故為各校運動員以良好習慣、養成運動員他日計、體育教員一舉一動、當愼重考慮、認清目標、貫徹始終、

(今日之秩序)　今日午後有兩組比賽、㈠尚文與唐灣、四時起、裁判員胡宗藩、㈡萬竹與巽與、五時起、裁判員張龍海、

昨日江灣賽馬之成績

▲第一次假期平力賽路程一哩共十一匹馬起步

勝　馬　騎師　磅分　獨贏　馬位
㈠喊脫門 Hetman　胡會靈 [illegible]
㈡及而 Jill　畢浩濟 [illegible]
㈢海羅陡 Herodom　愛去柯拉沙 [illegible]
頭馬勝半乘　一馬勝二乘　總票 [illegible]
㈣白脫飛 Bettyfield 勃司沃騎一三三磅　揉鑑恩 Zorhan 昆山騎一四四磅
時間分頭　一分五七秒三　最後一掛得三〇秒一
獨贏十五元八角　馬位㈠六元九角　㈡六元二角　㈢六

▲第二次初學試驗賽路程三掛得共二十二匹馬起步

勝　馬　騎師　磅分　獨贏　馬位
㈠勃來克司東 Black Stone　羅斯 [illegible]
㈡哈辣 Sahara　泡不 [illegible]
㈢漂立的 Purity　麥生 [illegible]
頭馬勝二乘　一馬勝三乘　總票 [illegible]
㈣求南立司脫 Journalist 果而亭騎一四三磅　㈤法丁滄 Fighting Chance 華克騎一三九磅
時間分頭　一分二九秒四　最後一挂得三三秒一
獨贏十七元九角　馬位㈠十元　㈡十七元七角　㈢六十元八角

▲第三次龍舟賽路程一哩共二十二匹馬起步

勝　馬　騎師　磅分　獨贏　馬位
㈠皮而茉陵 Bill Merchant　田士 [illegible]
㈡色白而司脫立而 Sub Astral　畢浩濟 [illegible]
㈢品亞納 Peony　張應達 [illegible]
頭馬勝大半乘　二馬勝一馬頭　總票 [illegible]
㈣浮而果 Virgo 哈利司騎一六五磅　㈤阿塔去門色根 Attachement II 劉順德騎一五二磅
時間分頭　二分四秒三　最後一掛得三二秒
獨贏一四八元六角　馬位㈠三十三元三角　㈡十三元七　㈢二十三元八角

▲第四次蓋大爲賽路程半哩共二十三匹馬起步

勝　馬　騎師　磅分　獨贏　馬位
㈠發令司華而白 Prince Walbert　畢浩濟 [illegible]
㈡格林立特脫 Glenlivet　愛去柯拉沙 [illegible]
㈢阿斯南 Athena　顧兆麟 [illegible]
開雪脫 Kissit　張應達 [illegible]
頭馬勝一馬頭　二馬勝半乘　並三馬　總票 [illegible]
㈤拿勃而拉夫 Noble Life 及克騎一四七磅
時間分頭　五八秒二　最後一挂得三〇秒一
獨贏十三元九角　馬位㈠七元七角　㈡十元四角　㈢六十四元　十九元九角
(良駒落選者) 格林茄辣 Glen Gyle 一五七拿特

▲第五次六月大平力賽路程一哩共二十一匹馬起步

勝　馬　騎師　磅分　獨贏　馬位
㈠反呀司東 Firestone　拿特 [illegible]
㈡藥脫勃來克 Mount Blane　恩加那沙 [illegible]
㈢勃脫夫而辣盧 Beautiful Rush　哈利司 [illegible]
頭馬勝一馬頭　二馬勝一乘　總票 [illegible]
㈣飛英 Fei Ying 張應達騎一五八磅　㈤司會脫夫脫 Swiftfoot 及克騎一四九磅
時間分頭　二分二秒四　最後一掛得三〇秒四
獨贏七十八元一角　馬位㈠二十四元二角　㈡十九元五角　㈢二十八元
(良駒落選者) 天老威子 Tien Low Motze 一五五畢浩濟

▲第六次甲組新馬平力賽路程一哩一掛得共十五匹馬起步

勝　馬　騎師　磅分　獨贏　馬位
㈠溫格司 Wings　黃浩 [illegible]
㈡皮而排雞 Bill Barrow　李大星 [illegible]
㈢塲求林 Don Julian　昆山 [illegible]
頭馬勝大半乘　二馬勝一乘　總票 [illegible]
㈣拉申特 Rylander 海而騎一四八磅　㈤倫勃果 Lumbago 恩加那沙騎一四九磅
時間分頭　二分三九秒二　最後一掛得二九秒一
獨贏五十八元五角　馬位㈠十四元九角　㈡七元八角　㈢十五元四角

▲第七次乙組新馬平力賽路程一哩一掛得共二十三匹馬起步

勝　馬　騎師　磅分　獨贏　馬位
㈠塘羅白度 Don Robledon　丁格而 [illegible]
㈡反臉派拉特 Fairy Pride　李大星 [illegible]
㈢勿拉雪 Frisia　恩加那沙 [illegible]
格林退而 Glen Tilt　拿特 [illegible]
頭馬勝一乘半　二馬勝一乘　並三馬　總票 [illegible]
㈤翁立溫 Only One 黃浩騎一五三磅
時間分頭　二分三六秒一　最後一掛得三〇秒三
獨贏一五一九三元一角　馬位㈠一八四元九角　㈡六元　六角　㈢七元六角　六元七角

▲第八次令節拍賣賽路程九法郎共二十三匹馬起步

勝　馬　騎師　磅分　獨贏　馬位
㈠潑令司立克白 Prince Ricqers　羅斯 [illegible]
㈡地火布夫盤 The Hopeful Bird　胡會靈 [illegible]
㈢口盆老 Cuban Raw　恩加那沙 [illegible]
頭馬勝二乘　一馬勝半乘　總票 [illegible]
㈣喬來利特 Jolly Lindy 黃濟滌騎一四五磅　㈤古大麥床 Coupd Amazon 吳麟汀騎一五八磅
時間分頭　二分二一秒　最後一掛得三二秒二
獨贏二一一四元五角　馬位㈠四十六元三角　㈡十三元一　㈢八元

▲第九次密特色末賽路程七法郎共十六匹馬起步

勝　馬　騎師　磅分　獨贏　馬位
㈠火具泡具 Hodge Podge　恩加那沙 [illegible]
㈡地考盤 The Coy Bird　畢浩濟 [illegible]
㈢阿茄門 Argument　劉順德 [illegible]
頭馬勝一馬頭　二馬勝一馬頭　總票 [illegible]
㈣色白克拉司 Sub Class 張應達騎一四四磅　㈤卡南立 Canary 愛去柯拉沙騎一四四磅
時間分頭　一分五〇秒一　最後一掛得三〇秒三
獨贏十六元三角　馬位㈠七元三角　㈡七元一角　㈢十

▲第十次實塔賽路程一哩一掛得共十一匹馬起步

勝　馬　騎師　磅分　獨贏　馬位
㈠塗糊 Doowoo　黃浩 [illegible]
㈡編的雪克司 Forty Six　黃濟滌 [illegible]
㈢防熱 Bonzo　畢浩濟 [illegible]
頭馬勝一乘　二馬勝一乘半　總票 [illegible]
㈣勿拉音好司 Flying Horse 張應達騎一四七磅　㈤司媽特令反 Smouldering Fire 哈利司騎一五二磅
時間分頭　一分四一秒　最後一掛得三一秒三
獨贏十七元九角　馬位㈠八元八角　㈡八元四角　㈢七元六角
(良駒落選者) 溫克 Wynk 一五二拿特

▲第十一次六月結束賽路程一哩半共十二匹馬起步

勝　馬　騎師　磅分　獨贏　馬位
㈠揚皮而 Young Bill　昆山 [illegible]
㈡生拉司 Sunrise　蔣雅懷 [illegible]
㈢利倫 Lelum　海而 [illegible]
頭馬勝二乘　二馬勝二乘　總票 [illegible]
㈣派拉特 Pride 馬勒騎一五五磅　㈤傘門 Norman 丁格而騎一五〇磅
時間分頭　三分十二秒四　最後一掛得三三秒二
獨贏四十元三角　馬位㈠十四元三角　㈡十三元五角　㈢二十六元九角
(良駒落選者) 哈林貝 Harbinger 一五〇畢浩濟　江西 Kiangsi 一五五童振遠　慢來滄司 Merry Chance 一五八張應逵

乒乓規則出版

近年來提倡乒乓者、日盛一日、而完美標準之規則、尚付缺如、中日兩國有鑒於此、特召集中日英美諸國代表、於上海會議乒乓規則、議定後、曾在第八屆遠東運動大會施用、頗得各國贊許、茲因要求編輯者、紛至踏來、已由俞斌祺君編訂成冊、刻已出版、各界如欲購閱、請向本埠馬霍路德福里三二三號跑馬總會同人俱樂部陸仲琦君採辦可也、每本收回印刷費大洋一角、每打大洋一元、郵購每本一分、郵費在內、

手球比賽 今日秩序

▲在青年會　▲下午五時半

青年會手球賽(雙打組)、今日下午五時半在會內手球房舉行、各組養精蓄銳、備戰已久、屆時動員令下、滿場風雲、正不知鹿死誰手也、各組選手、須屆時報到、逾十分鐘作失敗論、又各組不得藉辭有延期之舉、今日秩序如左、
㈠孫道勝何逸雲對魏廣漢鳥承謨
㈡許長發陳文濤對嚴兆容譚仲華

籃球比賽

仁濟勝三東
卅二比念八

仁濟醫院籃球隊、與三井洋行各職員所組之三東隊、昨日下午四時、在仁濟醫院前球場作友誼比賽、結果為三十二與二十八之比、仁濟勝、

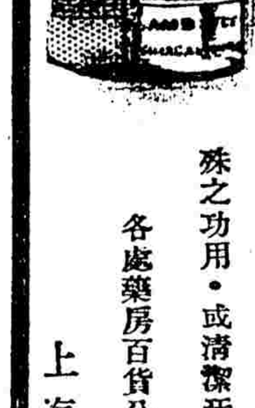

李施德霖藥水
・能防止傳染
・凡乃傷灼傷
擦傷蟲咬等・
均可用此水以
療養之・

李施德霖牙膏之特點

李施德霖牙膏・能使齒牙潔白更為迅速・一經試用・便可知之・其售價之低廉・為同等之他種牙膏所不及・李施德霖牙膏根據牙科學製成・其所含之擦牙劑,係最新發明・此牙膏共含十六種成分・各有其特殊之功用・或清潔牙齒・或鞏固牙齦・保持口腔衛生・

各處藥房百貨公司及洋廣貨店均有出售

上海外灘美商司益洋行經理

LISTERINE
TOOTH PASTE

今日戲目

● 舞臺劇 ●

共舞台　日戲　頭本二本鐵坵坟　白蛇傳　夜戲　二本三本鐵坵坟　白蛇傳
大舞臺　日戲　紅鬃烈馬　夜戲　全部風波亭

● 遊藝場 ●

更新舞臺　日戲　天上斗牛宮　夜戲　白蛇傳
天蟾舞臺　日戲　全部雷峯塔　夜戲　四本封神榜
廣舞臺　日戲　義存孤乞記　夜戲　蛇頭蛇苗
上海舞臺　日戲　頭本二本三本四本白蛇傳　如意黃　夜戲　二本三俠劍
丹桂第一臺　五本開天闢地　夜　六本開天闢地
永安京劇　演員胡瑞亭陳紅梅何雪英　三四本大紅袍
永安影戲　日夜開映中外著名最新影片　羅克　球大王　飛行鞋
小世界新劇　日戲　玉人來　夜戲　花國大總統
小世界　日夜開映　五俠大破金蟒山　偉大武俠巨片
小世界乾坤劇場　日戲　鳳陽花鼓　採親相親　夜戲　過江赴宴　白蛇傳
神仙世界女子新劇　日戲　邱麗玉　夜戲　前本白蛇傳
神仙世界京戲　日戲　寶身投蟒　寄子　孃林　龍廟　夜戲　黑水國　紡棉花　武家坡　追韓信
大世界乾坤劇場　日戲　小放牛　瓊林宴　鷹打嚴嵩　九江口　夜戲　二本念一遊西記
大世界尚樂新劇　日戲　循環報　夜戲　春閨夢醒
大世界京劇　日戲　八義圖　秦本搶　夜戲　借盤　扇茶
新新花園新劇社　(日)前本白蛇傳　(夜)後本白蛇傳
新新大京班　全本白蛇傳
先施影戲場　前部紅樓夢　寃獄記

● 電影院 ●

奧迪安　最後命令
大光明　地點靜安寺路　三點　五點半　九點一刻　姊妹爭夫
東海　三時　七時　九時一刻　古國奇緣
孔雀東華　地點法租界霞飛路　三點　五點半　九點一刻　卓別麟　拉萊西門　僑民　好運道
卡爾登　伊文拍曲費溪傑作　浪漫哀艷名片　裸體美人
上海　電影從來未有之大貢獻　北極探險實地攝影　北極探險記
愛普廬　地點北四川路　時間三點　五點半　九點　好判官
中央　地點六馬路跑馬廳口　三點　五點半　九點　二集三集　八美圖
新中央　地點北四川路海寧路　時間三點　五點半　九點起　血淚黃花
恩派亞　地點法租界霞飛路　三點　五點半　九點一刻　四集紅蓮寺
卡德　地點卡德路　時間三點　七點　九點　丈母娘　銀漢紅牆
萬國　地點虹口乍浦路　時間三點　七點　九點　深花浪蝶
世界　地點閘北青雲路　三時　六時半　八時半　富人的生活
中華　地點法租界吉祥街中　時間三時　七時　九時　偵探之妻
虹口　下午三點　五點　七點一刻　九點一刻　戰地忠魂
北京　琪寧斯傑作　神怪熱情哀艷巨片　浮士德
百星　人妖　拉斯蒲丁
通俗　三集紅蓮寺
武昌　地點武昌路四號　三點　七點一刻　九點半　體育博士
共和　鸚哥
夏令配克　地點靜安寺路卡德路口　時間三時　五時半　九時一刻　反黨人魂
杭州　四集　火燒紅連寺